SpaZz

das magazin für
ulm, neu-ulm
& die region

AUSGABE 284
12
DEZEMBER 2026

KULTUR
STADTLEBEN
MENSCHEN

KSMVERLAG

WEGBEREITER

**FRANK RÖDEL UND
EVA-MARIA ZIMMERMANN
VON DER BAUSTELLENKOMMUNIKATION
DER STADT ULM**
IM GROSSEN SPAZZ-GESPRÄCH

DER TREFFPUNKT IN DER
ADVENTSZEIT
Ulmer * Weihnachtsmarkt
SONDERSEITEN IM HEFT

TENTSCHERT
ERFOLGREICHE IMMOBILIENVERMITTLUNG
SEIT 1986
DONAU 3 FM
ratiopharm ulm
LVM VERSICHERUNG
Ibrahim Kaytarmis
Hauptstr. 77
89233 Senden
info@kaytarmis.lvm.de

ZUSAMMEN STEHEN

BESTER PLATZ - BESTER PREIS

NUR ~~14€~~



Ulmer Weihnachtsmarkt

* 19. Nov. bis 22. Dez. 2026
täglich 10:00 bis 20:30 Uhr
(Totensonntag geschlossen)

Ausklappen & entdecken

* Freu dich auf tolle Aktionen, wie das **Bähnle**, die **Steiff-Hütte**, die **Spatzenrallye** und **vieles mehr**!



www.ulmer-weihnachtsmarkt.de
ulmerweihnachtsmarkt
ulmer_weihnachtsmarkt


Eingang Platzgasse
WEIHNACHTSGASS
HIRTENGASS
KRIPPENGASS
PORTALGASS
APOSTELGASS
BRUNNENGASS
BRUNNENPLATZ
MÜNSTERGASS
CHRISTKINDLESGASS
NIKOLAUSGASS
KNECHT-RUPPRECHT-GASS
ENGELESGASS
PORTAL
Eingang Münster/ Aufgang Münsterturm
Weihnachts- stube im Münster
Eingang Hirschstraße
TOURIST-INFO IM STADTHAUS ULM
STADTHAUS CAFÉ
UL



RADIO 7
DONAU 3 FM
ulmer city marketing
Stadt Ulm
ulm

DEKO UND KUNSTHANDWERK

4 Ulmer Kerzenwerkstatt
6 Korb Krines
8 SIKORA Weihnachtswelt
12 Spatzenwerk
18 Sternenstand
22 Die Tuchmalerei
23 artsy wish for olive wood factory
28 Alb-Weihnacht
35 Delago Rudi
39 Lagerhaus an der Lauter
46 Glaskunst-Werkstatt
54 Wiesensteiger Glaswerkstätte
56 Herrnhuter Sterne
60 Florian Müller Nostalgische Blechschilder
64 FuchsMaedchen
66 Zunftbilder & Aquarelle
69 juststars Papiersterne
72 Die Laserei – Springer Medien
73 Stilvoll Kreativ
77 Herzog Krippen
91 Manureva
92 Schnitzler
95 Kunstgewerblicher Weihnachtsschmuck Maurer
120 Zinnecker
124 Spiel und Kunst – Schönes aus Holz
127 Käthe Wohlfahrt KG

BEKLEIDUNG UND ACCESSOIRES

20 Kinderparadies
25 Ledergürtel Finest
29 Hutmoden Hänsler
32 Kneer Textilien
40 Sonnenstädt
42 Hanninger Naturwaren
59 Klaus Müller
62 Manu's Strumpfmoden
67 Hanninger – Filzartikel
71 Kork Love
87 Hutmoden Schwarz
96 Baxx's Natural Fashion
114 Rosenwirth's Lederlädle
115 Liebhardt

SCHMUCK

11 Casa Perla
17 Schmuckatelier Rösch
43 AMBERA
63 Perlkönig
75 PLATA PA'TI design schmuck
78 Silberatelier
86 JACOB - Schmuck
125 Schmuckstück Bonenberger

Hier finden Sie den Standplan

SÜßWAREN

30 Rothenburger Bonbonmanufaktur
33 Melindas Kaminkuchen
37 Süßwaren Straub-Born
44 Hirschberg's Schokofrüchte
58 Süsswaren Walter
79 Der süße Laden
106 Süßwaren Schönhofer
110 Tortalavista
116 Süßwaren Högele
122 Dolcier Pâtisserie
123 Süßwaren Verena Staudenrausch

VERSCHIEDENES

10 Fankhauser – Natur
14 Schätze aus dem Himalaya
19a UNICEF
19b Stand Soziales
26 Ulmer City Marketing
57 Ulmer Münster
65 PAVA
89 Kuschelstand
94 IMS Gerd Maurer
108 Atlantis Duft und Wellness
113 Zauberhaus Musikinstrumente
119 Brauerei Gold Ochsen
126 I WAS HERE - 19.11. - 06.12.
132 Aktion 100.000 und Ulmer helft

GASTRONOMIE

3 Landkäserei Herzog
5 Hirschberg's Glühweinstadel
21 Zum Schnalzenhuber
38 Stefan Mayer - Imbiss
49 Kornmühle
50 Fahrenkamp Spezialitäten
70 Grillmeister Ulm
80 Burger Zelte & Catering
98 LOFT.Ulm
99 Café & Restaurant Stadthaus Ulm
99a Zur Ente
101 Fromagerie & Feinkost Maulick
102 Burgpilz
103 illerbuben Streetfood
104 Spiralkartoffel
109 Hotel Ulmer Stuben & Hotel Sonnenkeller
117 Winter's Backstubee
128 Feuerzangenbowle & Suppenküche
128 Knödel & Wein
130 Der Veganer

GETRÄNKEAUSSCHANK

24 Vinothek am Michelsberg Ulm
82 Corvinus Methandel
88 Café Mohrenköpfle
105 Rosebottel Getränkemanufaktur
129 Confiserie Kraus

LEBENSMITTEL | FEINKOST | DELIKATESSEN

2 Landkäserei Herzog
13 Die Delikatessen Manufaktur
27 Wela-Suppen
31a Liebelei Liköre
31b Wohlgemuth
34 Dörrmeister Trockenfrüchte
41 Unverpackt Vollgepackt
45 O'Donnell Moonshine
47 Lagerhaus an der Lauter
55 Schwarzwald-Brennerei WILD
68 Stefanie Diller Schneeballenträume
76 Lichtensteiner Wildfrüchte
84 Die historische Senfmühle Monschau
85 Brennerei Feller
118 German Odenbach Johannisbeerenanbau
121 Maiers Gewürzmischungen
126 vaWo - 07.12. - 22.12.

SONDERBEREICH

15 Lutzenberger Schaustellerbetriebe
48 Steiff Schauhütte
52 Kinderriesenrad
97 Donau 3 FM
100 Aktionsbühne
107 Hirschberg's Märchen-Karussell
111 Bähnle
112 Fotobox by LOFT.Ulm
131 Fotobox by LOFT.Ulm
133 Schwarz und Binder
134 Weihnachtsstube im Münster
135 Jurte
136 Tourist-Info im Stadthaus Ulm
137 Lebendige Krippe

SPIELWAREN

7 Spielwaren Maurer
16 CMC-Puzzles
36 1001-Ideen
83 Weihnachtspuzzlezauber

HAUSHALTSWAREN

9 Pfannenshop Angeletti
51 Ulmerbrett
53 Der Bürstenladen
61 Gemüsehobel Börner/TNS
74 Firma Wiltschka
90 Yang Chai
93 Haushaltswaren Dunger

www.ulmer-weihnachtsmarkt.de

*Alle genannten Informationen wurden mit größter Sorgfalt recherchiert. Dennoch sind alle Angaben ohne Gewähr und Änderungen vorbehalten. Stand: November 2026

SCHWABEN HÖRT

DONAU 3 FM

RADIO EINSCHALTEN

100 €

HÖRPRÄMIE KASSIEREN.

donau3fm.de

Wenn der Münsterplatz funkelt





Sobald Glühweinduft und der Geruch gebrannter Mandeln durch die Gassen ziehen, ist der Weihnachtszauber zurück in Ulm.
Vom 19. November bis 22. Dezember verwandelt sich der Münsterplatz vor der imposanten Kulisse des Münsters in ein festliches Lichtermeer. **Rund 130 geschmückte Hütten** laden zum Entdecken und Verweilen ein.
Im Mittelpunkt steht **die rund 18 Meter hohe Tanne aus Ulm-Lehr,** mit ihren mehr als 18.000 Lichtern. Gleich nebenan wartet die **lebendige Krippe mit Schafen und Eseln.** Für Kinder gibt es außerdem **nostalgische Karussells** und die **liebevoll gestaltete Steiff-Schauhütte.**

Märchenhaft wird es in der **Jurte der jungen Ulmer Bühne:** Sie feiert in diesem Jahr ihren 20. Geburtstag und lädt mit Geschichten aus aller Welt zum Lauschen ein. Zwischen den Ständen locken **handgefertigte Keramik, Schmuck, Holzarbeiten und weihnachtliche Dekorationen.** Auch kulinarisch ist wieder einiges geboten: **Von herzhaften Klassikern bis zu süßen Versuchungen und heißer Feuerzangenbowle** ist für jeden Geschmack etwas dabei.
Und auch wer nach Weihnachten noch Lust auf winterliche Gemütlichkeit hat, kann sich freuen: **Vom 26. Dezember bis zum 10. Januar 2027 lädt der Ulmer Wintermarkt** auf dem südlichen Münsterplatz zur Verlängerung der Festlichkeiten ein.

TIPP

Am 18. und 19. Dezember soll ein Teil des Marktes auf der ersten Plattform des Münsterturms stattfinden. In rund 70 Metern Höhe sind sieben kleine Stände mit Geschenkideen und süßen Leckereien geplant.

Wo Heimat auf Genuss trifft ...



... mit Burger's Original Feuerwurst auf dem Ulmer Weihnachtsmarkt

Wenn der Duft von Glühwein, Bratwürsten und gebratenen Maultaschen durch die Ulmer Innenstadt zieht, weiß man: Es ist wieder Weihnachtsmarktzeit! Und mittendrin steht er – der große, festlich geschmückte Stand der Familie Burger. Seit über 40 Jahren gehört er fest zum Ulmer Weihnachtsmarkt und ist für viele Besucher ein kulinarisches Highlight.

Familientradition mit Leidenschaft

Was 1964 als kleiner Familienbetrieb begann, hat sich in über sechs Jahrzehnten zu einem echten Event-Spezialisten entwickelt. Heute führt bereits die dritte Generation das Unternehmen Burger Zelte & Catering. Mit Herzblut und Organisationstalent sorgt die Familie Burger für unvergessliche Momente – sei es auf großen Events oder am Weihnachtsmarktstand, wo sich Genuss, Geselligkeit und Tradition perfekt verbinden.

ADRESSE

Burger Zelte & Catering e. K.
Im Tiefen Tal 16
87770 Oberschönegg/Weinried

KONTAKT

Tel. 08333 9 33 77
Fax 08333 9 33 79
info@burger-zelte.de
www.burger-event.de

ANGEBOTE

Original Burger's Feuerwurst & weitere leckere Spezialitäten; Glühwein & Glühbier

STANDNUMMER

80









Genuss auf zwei Etagen
Der Stand ist längst mehr als nur ein Verkaufsplatz – er ist ein Treffpunkt für Genießer. Im Erdgeschoss wartet eine Auswahl schwäbischer und winterlicher Spezialitäten: von deftigen Pfannengerichten über Bratwürste bis hin zur legendären Burger's Original Feuerwurst, die es nur hier gibt. Dazu Glühwein (rot, weiß), Glühbier und Kaltgetränke – alles, was an einem kalten Winterabend wärmt und Freude macht.
Wer es gemütlicher mag, steigt eine Etage höher. Im ersten Stock befinden sich zwei urige Stüble, die Firmen exklusiv für Weihnachtsfeiern, Mitarbeiter- oder Kundenevents mieten können. Rustikal, warm und festlich – der ideale Ort, um das Jahr gemeinsam ausklingen zu lassen.

Ausgezeichnete Qualität – mit regionaler Verantwortung
Die Familie Burger legt größten Wert auf Qualität und Regionalität: Viele Zutaten stammen von Lieferanten aus der Umgebung, die für Frische, Nachhaltigkeit und ehrliches Handwerk stehen.
Diese Verbundenheit zur Region und der hohe Anspruch an die eigenen Produkte machen den Unterschied – man schmeckt ihn in jeder Portion.

Ein Stück Ulmer Weihnachtsgeschichte
Der Burger-Stand ist nicht nur der größte auf dem Ulmer Weihnachtsmarkt, sondern auch einer der beliebtesten Treffpunkte. Für viele Besucher ist er längst Tradition – ein Ort, an dem man Freunde trifft, lacht, genießt und sich zuhause fühlt.
Bei Burger geht es um mehr als gutes Essen. Es geht um Begegnung, Herzlichkeit und das, was die Adventszeit ausmacht – ein Stück Heimat, serviert mit einem Lächeln.

Fahrenkamp Spezialitäten







Tradition seit der ersten Stunde auf dem Ulmer Weihnachtsmarkt

Der Stand von Fahrenkamp Spezialitäten gehört seit dem ersten Ulmer Weihnachtsmarkt vor nun 42 Jahren fest zum Ulmer Weihnachtsmarkt. Mit traditionellen Aromen, hausgemachten Spezialitäten und feinen Geschenkideen sorgt er jedes Jahr für weihnachtlichen Genuss. Im Mittelpunkt stehen hochwertige Tees, klassische Gewürze und der hausgemachte Glühwein, der nach eigenem Rezept mit dem beliebten Fahrenkamps Glühwein-Gewürz zubereitet wird.
Ein großes Highlight sind die heißen Getränke-Spezialitäten: Neben klassischer heißer Schokolade mit Sahne, die es auch mit Rum verfeinert für die Erwachsenen gibt, finden Sie in diesem Jahr neu die „Winterpistazie“ – ein heißer Likör mit Sahnehaube – cremig, aromatisch und mit unverwechselbarer Pistaziennote. Genießen Sie diese Spezialitäten auch in unserem kuscheligen, gemütlichen Unterstand.
Für die kleinen Gäste und auch diejenigen, die gerne ohne Alkohol trinken, gibt es einen alkoholfreien Punsch, der ebenso liebevoll gewürzt ist. Auch kulinarisch haben wir einiges zu bieten: Freuen Sie sich auf frisch zubereitete Crêpes – von süßen Klassikern bis hin zu herzhaften Spezialitäten, wie unserem mediterranen Crêpe mit Ziegenkäse oder Schafskäse. Und wer danach noch ein wenig weiterstöbern möchte, ist herzlich eingeladen, unseren Laden in der Walfischgasse 10 zu besuchen.
Mit unserer 10er-Glühwein-Karte genießen Sie 10 x den original Fahrenkamp Glühwein – und bekommen einen Glühwein gratis dazu! Holen Sie sich Ihre Karte direkt an unserem Stand und stoßen Sie mit uns auf die schönste Zeit des Jahres an.

FAHRENKAMP GEWÜRZE · TEE · KAFFEE · SPEZIALITÄTEN

ADRESSE
Fahrenkamp GmbH
Walfischgasse 10
89073 Ulm

KONTAKT
Tel. 0731 65371
Fax 0731 61533
info@fahrenkamp.de
www.fahrenkamp.de

ANGEBOTE
Lebensmittel: Tee, Gewürze
Getränke: Glühwein, Hot Sarti, Hot Aperol, Eierpunsch, Lumumba, heiße Schokolade, alkoholfreie Getränke
Speisen: Würzfleisch im Wecken

STANDNUMMER
50

illerbuben Streetfood









ADRESSE
illerbuben Eventlokal
Daimlerstraße 42
89079 Ulm

KONTAKT
info@illerbuben.de
www.illerbuben.de

ANGEBOTE
Burger, Bratwurst, Pommes, Spiralkartoffel, Glühwein

Treue wird belohnt!
Ob Glühwein, Spiralkartoffel oder Poutine – sammle bei uns Stempel und hol dir eine Gratisportion ab!
Und wer danach noch Hunger hat, bekommt ab sofort Burger satt im neuen
Burger Depot Ulm
Breite Gasse 6, 89073 Ulm

STANDNUMMER
103 + 104

Street Food auf dem Ulmer Weihnachtsmarkt

Die illerbuben sind seit mittlerweile sechs Jahren fester Bestandteil des Ulmer Weihnachtsmarkts und haben ihren Platz auf dem wunderschönen südlichen Münsterplatz gefunden. Hier duftet es nach Braten, Gewürzen und Weihnachtszauber.
Im Herzen des südlichen Münsterplatzes serviert man hier, was Winterherzen höherschlagen lässt: saftige Pulled-Pork-Burger, zart gezupfter Schweinebraten im goldbraunen Brioche Bun und vieles mehr. Besonders empfehlenswert: der Pulled Pork Spezial mit cremigem Brie und Preiselbeeren – eine himmlische Kombination! Natürlich darf auch die klassische Bratwurst rot-weiß nicht fehlen. Die gibt es hier als Rinderbratwurst und in köstlichen veganen oder vegetarischen Varianten. Für weitere fleischlose Alternativen lohnt sich zudem ein Besuch am Nachbarstand, wo Spiralkartoffeln und weitere Streetfood-Genüsse auf euch warten. Ob Bratwurst, Burger oder knusprige Fritten: Hier findet jeder sein Festtags-Highlight. Dazu passt ein Glühwein rot oder weiß, der spritzige Hot Aperol oder der illerbuben Glühkirsch. Kommt vorbei, probiert euch durch die Highlights und erlebt, warum ein Weihnachtsmarkt ohne die illerbuben undenkbar wäre.

Feuerzangenbowle & Suppenküche







SPEISER

ADRESSE
Speiser-Event
Jagdhornstraße 24
89278 Nersingen

KONTAKT
Tel. 07308 9233245
mail@speiser-event.de
www.speiser-event.de

ANGEBOT
Original Feuerzangenbowle & hausgemachte Suppen im Brotlaib und mehr

STANDNUMMER
128 / 128a

Original Feuerzangenbowle auf dem Ulmer Weihnachtsmarkt

Unsere Feuerzangenbowle wird nach unserer eigenen Rezeptur zubereitet – die Original Ulmer Feuerzangenbowle! Serviert wird sie in der Ulmer Weihnachtsmarkt-Tasse mit brennendem Zuckerwürfel auf dem Feuerlöffel. Der Zuckerwürfel wird dazu mit Stroh 80-Rum getränkt und anschließend angezündet. So tropft der karamellisierte Zucker in die Bowle und erzeugt den unverwechselbaren, aromatischen Geschmack.

Suppenküche

In unserer weihnachtlichen Suppenküche bieten wir acht unterschiedliche, hausgemachte Suppen, die von traditionellen Klassikern wie der Gulaschsuppe und der Kartoffelsuppe über Linsen- & Erbseneintopf bis hin zu Kürbis- und Karotten-Ingwersuppe reichen. Die Suppen servieren wir im knusprigen Brotlaib - herzhaft, cremig und mit viel Liebe gekocht. Und das Beste: Nach der ersten Portion gibt's auf Wunsch einen „Nachschlag" – entweder von derselben Suppe oder man probiert eine andere der leckeren Suppen.

Flammkuchen

Frisch gebackene Flammkuchenzungen! Klassisch mit Schmand, Speck und Zwiebel oder vegetarisch mit Tomate & Käse – knusprig &lecker!









Alpenhütte Knödel & Wein

Knödel

Dreierlei Knödel – mit viel Liebe gemacht und frisch serviert. Auf feinem Wildkräutersalat angerichtet, mit goldbrauner Butter übergossen und mit gehobeltem Parmesan überstreut, entfalten sie ihren vollen, herzhaften Geschmack. Ein echtes Hüttenschmankerl – wohlig, aromatisch und einfach zum Genießen.

Semmelknödel mit Champignonrahmsoße

Unsere fluffigen Semmelknödel bilden die perfekte Basis für eine samtige Rahmchampignon-Soße, die mit Kräutern verfeinert ist.

Kaiserschmarrn

Neu dieses Jahr in unserer Knödelhütte! Frisch, fluffig und mit viel Liebe gemacht ist unser Kaiserschmarrn mit Mandeln und frischen Früchten. Goldbraun in der Pfanne gebraten, zart karamellisiert und serviert mit Apfelmus oder Zwetschgenröster. Ein süßer Genussmoment, der duftet, wärmt und einfach glücklich macht.

Getränke

In unserer Alpenhütte bieten wir Ihnen diverse leckere heiße Getränke vom roten & weißen Winzerglühwein, leckeren Punsch ohne Alkohol, Bombardino – einen heißen Eierlikör mit Sahne und Schokolade – heiße Schokolade, Hot Aperol und Hot Sarti bis zur heißen Schokolade mit einem Schuss Rum – unserem Lumumba. Ebenso bieten wir eine reiche Auswahl an kalten Getränken – vom Weihnachtsbier über Rot- & Weißwein bis zu Prosecco & Champagner!

Bonuskarte

Als besonderes Highlight und als Dank an unsere treue Stammkundschaft haben wir eine Bonuskarte. Wer die Bonuskarte erwirbt, bezahlt für zehn und erhält elf! Dies gilt sowohl für unsere Feuerzangenbowle, unseren Winzerglühwein als auch für unsere Suppen.



12 Spatzenwerk

Vor allem Spatzen, Geschenke, Baumschmuck, Schmuck, Lampen, Vogeltränken, Gartendeko, 3D-Drucke



Das Spatzenwerk steht für stilvolles Design und regionale Handarbeit. Unser Ulmer Spatz für alle, die schnörkelloses Design lieben und Wert auf Regionalität legen. „Made von Hand im Spatzenland", ist nicht nur irgendein Spruch. Wenn unsere Kunden Geschenke machen, dann sollen Sie dies mit gutem Gewissen tun können. Unser eingetragenes Design findet viele Liebhaber, und unsere Christbaumspatzen sind eine Wucht. Schauen Sie vorbei und lernen Sie uns und unsere Produkte kennen.

KONTAKT: Am Plessenteich 6 | 89233 Neu-Ulm | www.spatzenwerk.de

33 Melindas Kaminkuchen

Leckerer Kaminkuchen - wahlweise auch mit Zimtzucker, Kokosraspeln, Walnussgranulat und mehr! Für Klein und Groß



Der jahrhundertealten siebenbürgischen Tradition verpflichtet, backen wir unseren leckeren Kaminkuchen (auch „Baumstriezel") für Sie. Er wird aus einem Hefeteig auf Backformen gegrillt und erhält durch Karamellisierung einer Kristallzuckerschicht seine unverwechselbare, goldbraune Farbe. Dieses „klassische" Original kann mit weiteren Leckereien (Zimtzucker, Kokosraspeln, Walnussgranulat und mehr) bestreut werden und ist ein Genuss für Klein und Groß. Das Gebäck wurde am 3.12.2015 zum Hungarikum. Wir verwenden nur ausgesuchte, natürliche Rohstoffe aus regionalem Bezug.

KONTAKT: Tel.: 0151 70144174

37 Süßwaren Straub-Born

Süßwaren aller Art: Zuckerwatte, türkischer Honig, Lebkuchenherzen, gebrannte Nüsse und mehr



In unserem breitgefächerten Sortiment finden Sie Süßwaren für jeden Geschmack – von fluffiger Zuckerwatte über aromatischen türkischen Honig bis hin zu traditionellen Lebkuchenherzen und knusprigen gebrannten Nüssen. Wir laden Sie herzlich ein, sich von unserer Vielfalt und Qualität verwöhnen zu lassen. Genießen Sie den zauberhaften Duft und den Geschmack unserer Süßigkeiten und machen Sie Ihren Weihnachtsmarktbesuch zu einem unvergesslichen Genusserlebnis.

KONTAKT: Tel.: 08226 940975 | di-straub@t-online.de

49 Kornmühle BioBäckerei

Frische Waffeln, Bio-Heißgetränke, Lebkuchen und Weihnachtsgebäcke aus eigener Herstellung.



Die Kornmühle BioBäckerei steht seit den 80er-Jahren für echtes Handwerk und höchste Qualität. Auf dem Weihnachtsmarkt bieten wir frische Waffeln (auch vegan), verschiedene Lebkuchen, Weihnachtsgebäcke aus eigener Herstellung und leckere Heißgetränke mit und ohne Alkohol – natürlich alles bio! Alle Backwaren werden nach eigenen Rezepturen liebevoll von Hand hergestellt und verpackt. Dabei bemühen wir uns um eine moderate Preisgestaltung: Bei uns erhalten Sie viele Getränke für 4,50 € zzgl. Pfand!

KONTAKT: Bahnhofstraße 20 | 89179 Beimerstetten | Tel.: 07348/6001 | biobaeckerei@kornmuehle-ulm.de | www.kornmuehle-ulm.de

53 Der Bürstenladen

Besen aller Art, Bürsten für Körper, Haare, Kinder, Tiere, alles im und um das Haus, Teleskopstangen u. Zubehör

Der Bürstenladen



Der Bürstenladen bietet ein außergewöhnlich breites Sortiment für alle, die Wert auf Qualität und Handarbeit legen. In unserem rustikalen Holzstand finden Besucher alles, was das Kehren, Reinigen und Pflegen leichter macht - von Kleider- und Haarbürsten über Straßen- und Zimmerbesen bis hin zu Spezialbürsten für Haushalt, Werkstatt und Tierpflege. Viele unserer Bürsten entstehen in Blindenwerkstätten und verbinden handwerkliches Können mit langlebigen Naturmaterialien. Freundliche und fachkundige Beratung und eine klare Präsentation machen den Einkauf zum Erlebnis.

KONTAKT: Weinbergstraße 2/1 | 74740 Adelsheim | www.buerstenladen.de

57 Die Münsterbauhütte

Mehr als nur Andenken:
Ein Stück Münster.
Exklusive Geschenke und Erinnerungsstücke

Ulmer Münster



Entdecken Sie an unserem liebevoll und ehrenamtlich betriebenen Stand exklusive Münsterartikel, regionale Köstlichkeiten und kreative Geschenkideen. Auch die beliebten süßen „Ulmer Münster zum Reinbeißen“ aus der RAZ-Backstube sind wieder dabei. Mit jedem Einkauf unterstützen Sie direkt den Erhalt unseres Ulmer Münsters. Kommen Sie vorbei – wir freuen uns auf Ihren Besuch!

KONTAKT: www.ulmer-muenster.de





... wünscht Ihnen
SV Geschäftsstelle
Guschlbauer & Dreier GbR
Magirus-Deutz-Straße 9
89077 Ulm
Tel.: 0731 151895-0
sv.de/guschlbauer.dreier

SV Sparkassen Versicherung

72 Die Laserei - Springer Medien GmbH

Fotogravuren auf Rindenscheiben und Schieferplatten, Lasergravuren auf Geschenkartikeln



Ihr Motiv – auf Rindenscheiben und edlen Schieferplatten! Senden Sie Ihr Foto bequem per WhatsApp oder Mail. Wir bearbeiten es digital, besprechen mit Ihnen den perfekten Ausschnitt und fertigen Ihr Unikat sofort mit unseren Lasersystemen. So entsteht in wenigen Minuten ein sehr persönliches, exklusives Geschenk. Dazu bieten wir hochwertige Geschenkartikel namhafter Marken – alle Gravuren sofort zum Mitnehmen! Nachhaltigkeit und europäische Herstellung liegen uns am Herzen. Wir freuen uns auf euch!

KONTAKT: Magirusstraße 2 | 89250 Senden | www.die-laserei.de

80 Burger‘s Feuerwurst-Stand

Burger's Original Feuerwurst & weitere leckere Spezialitäten - Glühwein & Glühbier



Ein Familienbetrieb mit 60 Jahren Event-Erfahrung: spezialisiert auf die Ausrichtung jeder Art von Veranstaltungen. Seit 40 Jahren sind wir auf dem Ulmer Weihnachtsmarkt und wurden bereits mehrfach zum „Besten Stand in der Kategorie Gastronomie/Imbiss/Glühwein“ prämiert. Beim größten Stand auf dem Ulmer Weihnachtsmarkt erwartet Sie mehr als nur Glühwein und Rote. Nur hier gibt es unsere einzigartige „Burger´s Original Feuerwurst“, verschiedene Bratwürste, Kraut-, Gemüse- und Feuer-Schupfnudeln, sowie geröstete Maultaschen.

KONTAKT: Im Tiefen Tal 16 | 87770 Oberschönegg-Weinried | info@burger-zelte.de | www.burger-event.de

119 Brauerei Gold Ochsen

Bierspezialitäten, sowie nützliche und witzige Präsente rund um das Thema Bier



Alle Jahre wieder. Der Ulmer Weihnachtsmarkt öffnet seine Pforten, und selbstverständlich sind wir als Ulmer Traditionsbrauerei wieder mit dabei. Neben den Bierspezialitäten der Brauerei Gold Ochsen, wie dem Weihnachtsbier, gibt es aber vor allem auch nützliche und witzige Präsente rund ums Thema Bier. Von Essbarem wie Knabbermalz, Braumeister-Nudeln, Kellerbier Senf oder Bierbeißer finden Sie auch noch viele andere Leckereien, Geschenksets und Spezialitäten rund um Ulms flüssiges Gold.

KONTAKT: Veitsbrunnenweg 3-8 | 89073 Ulm | Tel.: 0731 1640 | www.goldochsen.de | info@goldochsen.de

128 Feuerzangenbowle & Suppenküche

Original Feuerzangenbowle & hausgemachte Suppen im Brotlaib



Original Feuerzangenbowle mit brennendem Zuckerwürfel auf dem Feuerlöffel. Hausgemachte Suppen im knusprigen Brotlaib, frisch gebackene Flammkuchenzungen, leckere Knödel als Knödeltris oder Semmelknödel mit Champignonrahmsoße. Frischer, fluffiger und mit Liebe gemachter Kaiserschmarrn mit Mandeln und frischen Früchten. Getränke: Winzerglühwein, Punsch, Bombardino, heiße Schokolade, Wein, Bier, Lumumba, Prosecco & Champagner! Als Dank an unsere Stammkundschaft gibt es eine Bonuskarte: Bezahle 10 und erhalte 11! Gilt für Feuerzangenbowle, Winzerglühwein und Suppen.

KONTAKT: Jagdhornstraße 24 | 89278 Nersingen | www.speiser-event.de

WIR MACHEN ULM

04.12.26 – 28.02.27

Interaktive Ausstellung

ulm stories
explore our little world



Gefördert durch:
Bundesministerium für Wohnen, Stadtentwicklung und Bauwesen
KFW
aufgrund eines Beschlusses des Deutschen Bundestages

m25
Münsterplatz 25
89073 Ulm

Öffnungszeiten:
Mi – Fr 14 –18 Uhr
Sa 10 –18 Uhr

Stadt Ulm
ulm

HoGaKa | Profi

Kochen wie die Profis!

Auch für Privatkunden!



10% Rabatt*

*Bringen Sie diese Anzeige bei Ihrem nächsten Einkauf mit und sichern Sie sich den Rabatt auf das gesamte Sortiment in unserem Showroom! (Nicht mit anderen Rabattaktionen kombinierbar.)

Kein Problem mit dem richtigen Equipment.

HoGaKa Profi steht für Küchenausstattung auf höchstem Niveau für alle Profis in der Gastronomie und am heimischen Herd. Hochwertige und verlässliche Produkte auf 2.500 m^2 in der Magirus-Deutz-Straße 5 in Ulm und grenzenlos in unserem Onlineshop.







HoGaKa Profi GmbH · Magirus-Deutz-Straße 5 · 89077 Ulm
Telefon: 0731/1 69 09-0 · Telefax: 0731/1 69 09-399 · info@hogakaprofi.de

Ulmer Weihnachtsmarkt

SPATZEN RALLYE

entdecken | sammeln | gewinnen

10 verschiedene Stempel sammeln und Gewinnchance auf wöchentlich 1000€ Citygutschein sichern!

So funktoniert die Spatzenrallye



Diese Seite
Aus diesem SpaZz-Magazin diese Seite heraustrennen

Leuchtspatzen entdecken
Über den Weihnachtsmarkt und durch die Innenstadt schlendern und die verschiedenen Leuchtspatzen entdecken.

Stempel sammeln
Zu jedem Leuchtspatz gibt es ein eigenes weihnachtliches Motiv. Ziel ist es, 10 unterschiedliche Stempel zu sammeln.

Diese Seite einwerfen
Nach dem Sammeln von 10 Stempeln die Kontaktdaten eintragen und diese Seite in die Losbox an der Aktionsbühne einwerfen.

Gewinnen
Einmal pro Woche findet eine Verlosung statt. Zu gewinnen gibt es wöchentlich einen Citygutschein im Wert von 1.000 €.

Ihre Kontaktdaten:

E-Mail-Adresse oder Telefonnummer

Name

☐ Ich bin mit der Teilnahme am Gewinnspiel und der Verarbeitung meiner Daten gemäß den Teilnahmebedingungen einverstanden.

Teilnahmebedingungen & Datenschutz

Ulmer Weihnachtsmarkt

ulmer city marketing

Urban Priol



Foto: Michael Palm

TILT!

Der Jahresrückblick 2026
Freitag, 04. 12. 2026

Der Jahresrückblick 2027
Samstag, 04. 12. 2027
CCU Ulm

livekonzepte

www.livekonzepte.de

Tickets:
www.livekonzepte.de, Roxy,
www.reservix.de, Hotline 07 61-88 84 99 99
und weitere VVK-Stellen

SCHLAGZEILEN

… die wir diesen Monat gerne gelesen hätten

Weihnachtsmarkt im „Käfig“

Mit einem großen Fangnetz, wie man es in Tiergärten mit Vogelbestand kennt, soll der Ulmer Weihnachtsmarkt überspannt werden und somit gegen mögliche Drohnenangriffe gewappnet sein.

Kondomverbot im Alb-Donau-Kreis

Aufgrund der sinkenden Neugeborenenzahlen und dem weiterhin erwarteten Rückgang aufgrund der Kostenexplosionen in der Kinderversorgung verhängt der ADK ein Kaufverbot für Kondome. Der Landkreis Neu-Ulm will nachziehen, hört man.

Streichelzoo am Heiners

Nach der Sichtung eines Bambis in der Neu-Ulmer Innenstadt waren Fraktionen des Gemeinderats findig und stellten einen Antrag auf Errichtung eines Streichelzoos auf einer Fahrspur der Ludwigsstraße, welche sich dadurch ins Einbahnstraßensystem der Innenstadt bestens einfügen wird.



DER SPAZZ-SENF DAZU …
KURZ & SCHARF KOMMENTIERT

Parkst du noch oder gebärst du schon?



Das Glück der Erde liegt auf dem Rücken der Pferde … oder eben auf der Rückbank des Familienbombers. Wenn dieser kurz vor Zustellung von Kind Nummer Zwei für den finalen Ultraschall vor der Donauklinik geparkt wird und die Parkuhr bis zum möglichen Maximum gefüttert wird, denkt man nicht daran, dass mit dem Tag der Geburt auch das Knöllchen ins Haus flattert. Parkvergehen müssen geahndet werden, ja. Wenn aber in der Zeit des „Kindbetts“ Mails mit der Stadt geschrieben werden und deren Kulanz wegen einer um wenige Minuten überschrittenen Parkzeit im Parkverstoß endet, weil es sich aus Sicht des Verwalters nicht um einen Notfall handelte, fragt man sich mal wieder: Wo bleibt das Fingerspitzengefühl? Das Glück der Erde wird mit Paragraphen beritten!

gez. Philipp Schneider



Stellungnahme: Thema BBU

Alle Kolumnen im SpaZz-Magazin sind pointierte, persönliche Meinungsbeiträge der jeweiligen Autoren. Von persönlicher Kritik jeglicher Art distanziert sich der KSM Verlag ausdrücklich. Unabhängig von ***Walter Feuchts*** *im Vormonat geäußerten Meinung gegenüber* ***Andreas Oettel*** *und* ***BBU '01*** *stehen wir als* ***KSM Verlag*** *vollumfänglich hinter unserer Medienpartnerschaft.*

Neben dem Spitzensport schätzen und unterstützen wir vor allem das vielfältige Angebot im Breitensport, die vorbildliche Jugendausbildung sowie das enorme Engagement der vielen Ehrenamtlichen für unsere Region.

Der Philipp

MOMENT DES MONATS



SpaZz bei der Arbeit: Ist der Phillipp etwa handwerklich begabt? Beim Archivumzug blieb er den Beweis schuldig!

Shaam Joli *wollte von uns wissen, was wir uns von Ulm wünschen: Wir wünschen uns eine bunte, lebendige und vor allem aufeinander achtende Stadtgesellschaft, welche alle Meinungen ernst nimmt und sich mit allen Partizipierenden beschäftigt. Ulm soll den weltoffenen Charakter erhalten und verbessern.*

Liebe Kinder, sucht den SpaZz-Spatz!
In jeder Ausgabe versteckt sich ein kleines Foto (!) von einem SpaZz-Spatz.
Findet ihr ihn? Wer ihn als Erstes entdeckt und eine **E-Mail** mit der **Seitenzahl** an **verlosung@ksm-verlag.de** schickt,
gewinnt **3 x einen 15 €-Ulmer Citygutschein.**
Postanschrift nicht vergessen!

THROWBACK

Wie sah der SpaZz vor exakt 5, 10 und 15 Jahren aus?

HIER GEHT'S ZUR AUSGABE

5



DEZEMBER 2021

Im großen SpaZz-Gespräch:
Reiner Türke, Abteilungsleiter Sicherheit, Ordnung und Gewerbe, Verkehr und Bußgeld

10



DEZEMBER 2016

Im großen SpaZz-Gespräch:
Hamed Abdel-Samad, Autor und Politikwissenschaftler

15



DEZEMBER 2011

Im großen SpaZz-Gespräch:
Barny Sancakli, Inhaber des Sicherheitsdienstes SHS

TOPS & FLOPS

Tops & Flops … des **vergangenen** Monats





Der Micha
Ach, wie habe ich den Anblick von Studentenbuden vermisst!
Trotz Reparaturen: Kühlwasser-Verlust des Viertautos

Der Philipp
Erstmals selbst eine Ausstellung kuratieren
Mal wieder jemand aufs Audole geboxt



Die Nina
Es herbstet so schön!
250 Grad heißes Backblech berührt …

Der Louis
Herbstliche Hundespaziergänge
Arbeitsscheuer Computer





Die Enna
Laue Nächte in Rom
Nebel in Ulm

Die Tine
Herbstsonnenauf- und -untergänge
Weihnachtskartenchaos im Wohnzimmer





Der Stegi
Go (W)Einsteins!
… aber gewinnen ist halt zu zweit nicht drin!

SpaZz GEWINNSPIEL

+ IHR PLUS IM SPAZZ

Ihr wollt gewinnen?
Dann schickt eine **Mail** mit dem **entsprechenden Betreff** an **verlosung@ksm-verlag.de** – Adresse nicht vergessen!

Fast „live“ aus dem Bauloch

Mit spitzer Feder und viel Humor nahm Peter Zwey vor über 20 Jahren mit rund 70 Skizzen, Glossen und Satiren Ulm aufs Korn und stellte die noch aktuelle Frage, ob das geliebte Münsterstädtchen wirklich so provinziell und spießig ist, wie es manchmal schien und scheint.

Der SpaZz verlost 5 x „Live aus dem Bauloch: Ulm wie's isch – halt“ von Peter Zwey.

Schicke einfach eine E-Mail mit **Betreff „Satire“ bis 15.12. an verlosung@ksm-verlag.de**
Adresse nicht vergessen!



RARITÄT



„Dies ergibt rein statistisch rund alle 700 Meter eine Baustelle“

Eva-Maria Zimmermann und Frank Rödel von der Baustellenkommunikation der Stadt Ulm im Gespräch mit den SpaZzen über die Herausforderungen von **Großprojekten, innovative Rückbauverfahren, murrende Autofahrer,** die „ulmbautum"-App und **alternative Realitäten** in Australien

Gesprächsführung: Philipp Schneider, Louis Bühl

Fotos: Nina Hausladen

DIE ZAHL

750

Millionen Euro wird die Stadt in den nächsten Jahren für alle Baustellenprojekte ausgeben

SpaZz: ***Kommen Sie mit dem Auto in die Innenstadt zur Arbeit?***

Eva-Maria Zimmermann: Ich fahre mit dem Lastenfahrrad. Ich habe nur 3,5 Minuten von der Haustür bis zum Büro.

Frank Rödel: Nicht mehr. Ich war bis zum Sommer mitten im Geschehen: Wir haben in Dornstadt gelebt, und ich bin ein Jahr lang fast jeden Tag reingefahren; mit dem zeitlichen Druck, die Kinder in die Schule und in den Kindergarten zu bringen. Also ich weiß, wie die Menschen leiden und was für Herausforderungen damit einhergehen.

Sie verstehen, wenn die ein oder andere Reaktion auf die Baustellen nicht positiv ausfällt?

Rödel: Ja klar, auch wir sind Bewohner der Stadt. Wir bewegen uns hier. Unser Leben hat dieselben Rahmenbedingungen. Da verstehe ich es, dass der ein oder andere manchmal etwas emotionaler ist.

Was zeichnet ein professionelles Baustellenmanagement aus?

Zimmermann: Ich wurde 2016 bei der Stadt Ulm für „ulm baut um" eingestellt, für die Presse- und Öffentlichkeitsarbeit zur Umbaumaßnahme am Bahnhof. Damals hatte sich schon abgezeichnet, dass die Großbaustellen mehr werden, wie die Wallstraßenbrücke, der Blaubeurer Tor-Tunnel und die Gänstorbrücke. Damals überlegten wir, was wir brauchen, um das alles zu bewältigen. Da entstand der Entschluss, ein professionelles Baustellenmanagement zu etablieren. Neben der bereits seit 2014 etablierten Koordinierungsstelle für Großprojekte, wollte man, dass



ZAHLEN DATEN FAKTEN

Follower-Zahlen „ulmbautum"
(Stand 21.10.2026)
Instagram 20.937
Facebook: 9.786
Gesamt: rund 31.000 Follower

Aufrufe der letzten 90 Tage
(Stand 21.10.2026)
Instagram: 3,8 Mio.
Facebook: 798.606
Gesamt: rund 4,6 Millionen Aufrufe

Video mit den meisten Aufrufen
Abbruch der ersten Gänstorbrücken-Hälfte
im Juni 2025
Instagram und Facebook: 15,3 Mio.
TikTok: 5,8 Mio.
Gesamt 21,1 Millionen Aufrufe

Downloads der ulmbautum-App
Über 20.000 Mal

B10-Baustellenführungen
160 Führungen
(Öffentliche Führungen, Kinder-Führungen,
Fach- bzw. Gruppenführungen)
von Januar bis Oktober 2026
d.h. ca. 16 Führungen/Monat
bzw. ca. 4 Führungen/Woche

Investitionsvolumen der Stadt Ulm im BW-Vergleich
Ulms Auszahlungen für Baumaßnahmen pro Einwohner sind fast doppelt so hoch wie die Investitionen pro Einwohner in der Landeshauptstadt Stuttgart. In den nächsten Jahren investiert Ulm rund 750.000.000€ (3/4 Milliarde Euro) in den Erhalt und die Erneuerung unserer Infrastruktur.

Baustellen in Ulm
Verkehrsrechtliche Anordnungen –
ausgestellt von der Verkehrsbehörde
der Stadt Ulm:
2025: 1.900 Verkehrsrechtliche Anordnungen
(inkl. der Verlängerungen von Baumaßnahmen)
2026: 1.500 Verkehrsrechtliche Anordnungen
(inkl. der Verlängerungen von Baumaßnahmen)

auch die anstehenden Baustellen perfekt kommuniziert werden, was nun meine Aufgabe ist. Im Zentrum steht die frühzeitige, niederschwellige und für die unterschiedlichen Zielgruppen spezifisch aufbereiteten Informationen. Dabei müssen wir alle Stakeholder in der Stadtgesellschaft erreichen. Es gibt bei uns einen Steuerungskreis Verkehr, der ca. alle sechs Wochen tagt. Da sind unter anderem die IHK Ulm, die Handwerkskammer, das Ulmer City Marketing, Einzelhändler aus Innenstadt und Blaubeuer Straße und auch Gemeinderäte vertreten.

Wie viele Baustellen gibt es aktuell im Stadtgebiet?

Zimmermann: Dazu kann man hier die verkehrsrechtlichen Anordnungen heranziehen. Für 2025 hat die Verkehrsbehörde ungefähr 1.900 verkehrsrechtliche Anordnungen ausgestellt. Was nicht heißt, dass es genauso viele Baustellen gab. Eine verkehrsrechtliche Anordnung wird auch bei einer Verlängerung einer Maßnahme erteilt. 2026 werden es wohl ein Fünftel weniger werden, d. h. ca. 1.500 Anordungen. Das liegt daran, dass es in 2025 viele Vorabmaßnahmen für die Großbaumaßnahme am Blaubeurer Tor gab, wie z. B. den Umbau der Stuttgarter Straße, des Berliner Rings ....

Das hört sich nach einem großen Prozentsatz der Gesamtverkehrsfläche an ...

Rödel: Es gibt verschiedene Kennzahlen, die in diesem Zusammenhang genutzt werden. Beispielsweise die Gesamtzahl der aktiven Baustellen pro Monat, die Baustellendauer, die Anzahl der Maßnahmen usw. Auch kann man eine theoretische Zahl in Bezug auf die Anzahl der Maßnahmen in Relation zum öffentlichen Verkehrsnetz heranziehen. Geht man also von z. B. 1.000 Maßnahmen aus und legt diese auf rund 700 km öffentliches Verkehrsnetz um, ergibt dies rein statistisch rund alle 700 Meter eine Baustelle. Dies betrifft aber die ganze Bandbreite von den Großmaßnahmen bis hin zu einer kleinen Tagesbaustelle, an der in der Straße ein Versorgungsschacht für wenige Stunden geöffnet wird.

Wie koordiniert man so etwas?

Rödel: Es ist herausfordernd, aber wir sind gerade dabei, die Koordination weiterzuentwickeln. Wir bekommen technische Unterstützung, mit deren Hilfe wir den Prozess der Koordination früher beginnen können. Im Moment sind verkehrsrechtliche Anordnungen eigentlich das Endprodukt der Planung. Das Ziel ist, Großmaßnahmen schon mitzubegleiten, bevor sie überhaupt aufkommen. Ein gutes Beispiel hierfür ist die B10 Baustelle. Zur Unterstützung gibt es Verkehrssimulationen, bei denen wir Parameter einstellen können. Welche Straßen sind gesperrt, welche Einschränkungen gibt es und so weiter. Das lassen wir über das vorhandene Verkehrsmodell analysieren und können dann abschätzen, wie sich der Verkehr verlagert. Bei Bedarf steuern wir dann bereits im Vorfeld nach.

Damit Ulm liebenswert und lebenswert bleibt, brauchen wir Baustellen als notwendiges Übel

Laut Eva-Maria Zimmermann und Frank Rödel sind Baustellen wichtig für die zukünftige Mobilität



Welche weiteren Vorteile sollen erzielt werden?

Rödel: Ein Ziel ist es, eine gemeinsame Informationsbasis aller Beteiligten zu schaffen, damit die Entsorgungsbetriebe (EBU) das Gleiche wissen wie die Gas- und Stromwerke (SWU) und sich bei den Maßnahmen abstimmen können – dass beispielsweise nur einmal eine Straße aufgerissen werden muss. Bisher laufen solche Abstimmungsrunden noch analog ab. Durch das digitalisierte Angebot kann der Abstimmungsprozess effektiver und intensiver werden.

Welche Baustellen beeinflussen den Verkehr aktuell am stärksten?

Zimmermann: Auf jeden Fall das Ehinger Tor und der Blaubeurer-Tor-Ring. Aber dieser wird bis zum 7. Dezember zu einer Kreuzung umgebaut sein, was die Lage erleichtern wird. Die Verkehrsfreigabe der Ost-West-Achse wird übrigens fast ein halbes Jahr früher fertig, was vor allem dank des partnerschaftlichen Bauverfahrens möglich wurde.

Ist diese Baustelle besser oder gar schlechter verlaufen als noch vor einigen Jahren geplant?





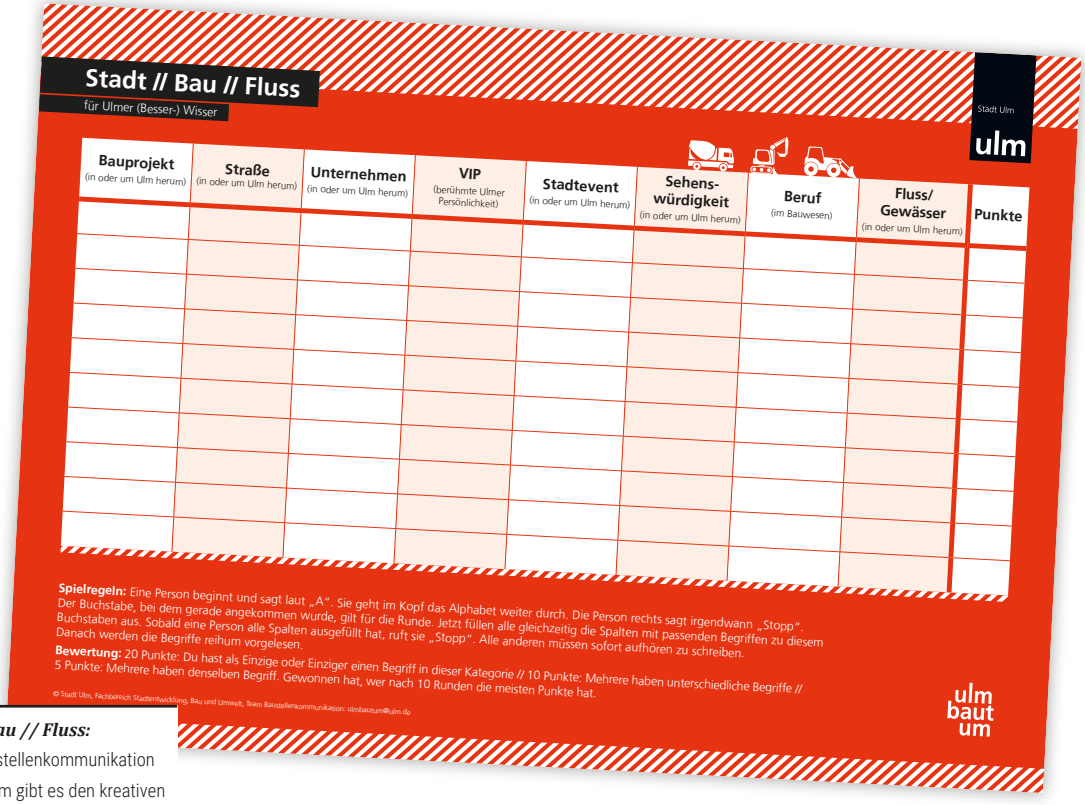

Stadt // Bau // Fluss:
Bei der Baustellenkommunikation der Stadt Ulm gibt es den kreativen Spielblock

Rödel: Wir haben die Hauptachse von der Autobahn einwärts gesperrt. Da sind am Tag 30.000 bis 40.000 Fahrzeuge unterwegs, auch Schwerlastverkehr. Wenn man das auf eine zweispurige Achse, also pro Richtung auf eine Fahrbahn, verlagern muss, sind Rückstauungen klar, das ist keine höhere Mathematik. Im Großen und Ganzen ist es aber so gekommen, wie es Verkehrsgutachter berechnet hatten. Es gibt Tage, da staut es sich mehr, aber an einem Regeltag läuft alles wie geplant.

Welche Großbaustellen gibt es außerdem noch?

Rödel: Wir haben unsere Leuchtturmprojekte: Blaubeuer Tor, Ehinger Tor, Adenauerbrücke und Gänstorbrücke, die einen massiven Einfluss auf den städtischen Verkehr haben. Das sind aber nicht die schlimmsten Baustellen, sondern jene, bei denen etwas Unvorhergesehenes kommt, was direkt umgesetzt werden muss. Das Schlimmste sind Notmaßnahmen von Gas-, Wasser- und Elektrizitätswerken.

Zimmermann: Oder auch die Tage mit Verkehrsumstellungen, wenn wie am Ehinger Tor von drei Spuren auf zwei Fahrspuren reduziert wird. Da braucht es immer eine gewisse Umgewöhnungszeit.

Wird 2030 alles besser?

Zimmermann: 2030 wollen wir ein großes Fest feiern, um den Leuten während der Landesgartenschau zu zeigen, was wir alles schon geschafft haben. Das Ziel ist es, bis 2029 das Blaubeurer Tor saniert und die Brücke sowie den Tunnel fertiggestellt zu haben. Aber wir haben natürlich weitere Baustellen, die wir auf nach 2030 verschoben haben, wie zum Beispiel die Fußgängerzone. Dazu kommen Straßenzüge, in denen wir noch Kanäle von 1902 liegen haben, die saniert werden müssen, wie z. B. in der Blaubeurer Straße. Auch der Neubau des Westringtunnels kommt noch irgendwann dran. Das führt zu neuen, anderen Einschränkungen. Wie sich dann aber die Sanierung der bisherigen Infrastruktur auf das Verkehrsgeschehen nach 2030 auswirkt, können wir nicht vorhersagen. Aber insgesamt ist es doch eine super Situation, dass wir unsere marode Infrastruktur in Ulm sanieren können. Wenn wir das nicht machen würden, hätten wir dauerhaft keine Wallstraßenbrücke, und die brauchen wir, genauso wie die Adenauerbrücke. Das sind Verbindungen, die für unseren Alltag dringend benötigt werden.

Finanziell ist es für die Stadt eine Riesenherausforderung. Hat man deswegen an der Wallstraßenbrücke ein bisschen zurückgerudert?

Zimmermann: Klar hat man geguckt, wo man Gelder einsparen kann. In den ersten Planungen hatte man schön gestaltete Brückenpfeiler für die Wallstraßenbrücke vorgesehen. Diese hätte die Baufirma aber nicht innerhalb der vorgesehen Sperrpause der Bahn errichten können. Man hat sich dann für eine einfachere Variante entschie-



Ist seit Januar 2025 bei der Stadt Ulm: Frank Rödel ist als „Baustellenkoordinator" bei der Koordinierungsstelle für Großprojekte (KOST) verortet

den, die auch noch günstiger ist. Damit hat man mehrere Fliegen mit einer Klappe geschlagen.

Was sind die größten Herausforderungen, die die Stadt während der anstehenden Baumaßnahmen hat?

Rödel: Das Gesamtsystem am Laufen zu halten. Es gibt verschiedene Interessengruppen: die Bürgerschaft, die Industrie usw., die zu Recht den Anspruch auf eine intakte Infrastruktur haben, damit die Stadt sich weiterentwickeln kann. Auf der anderen Seite haben wir Rahmenbedingungen, die nicht veränderbar sind: Die Infrastruktur muss erneuert werden. Damit es nicht so passiert wie in anderen Städten, wo von jetzt auf gleich Brücken gesperrt werden. Erst dann hätten wir ein richtiges Problem. Die westliche Wallstraßenbrücke wäre Ende Dezember 2025 außer Betrieb gegangen, egal, ob wir was gemacht hätten oder nicht. Bonn ist ein gutes Beispiel. Hier wurde die Autobahnbrücke von heute auf morgen gesperrt. Auch in Mainz gibt es entsprechende Beispiele. Gar nicht davon zu reden, was in Dresden mit dem Einsturz der Carola-Brücke passiert ist. Gott sei Dank ist da nichts Schlimmeres passiert.

Zimmermann: Auch die Kostenentwicklung aufgrund der aktuellen Weltsituation mit explodierenden Kosten stellt für Ulm eine große Herausforderung dar Aber mit dem neuen Verfahren des partnerschaftlichen Bauens, bei dem die Firmen Maximalpreise garantieren, hat sich das Risi-



Wir entsiegeln eine Fläche von 20.000 Quadratmetern

Rund um das Blaubeurer Tor entsteht eine Parklandschaft, die laut Frank Rödel die Lebensqualität verbessern wird

ko verkleinert. Man wirft den Kommunen ja oft vor, alles werde viel, viel teurer, und alles brauche viel länger. Wir werden mit dem neuen Ansatz hoffentlich das Gegenteil beweisen können.

Hat das partnerschaftliche Bauen nur Vorteile?

Zimmermann: Wenn man die Zeit oder die Kosten betrachtet, ganz klar: Ja! Es wird sogar geschaut, wie man noch effektiver das Bauvorhaben umsetzen kann. Innovationen von Baufirmen, die sonst vielleicht gar nicht zur Geltung kommen können in einem klassischen Verfahren, können hier viel besser eingebracht werden.

Rödel: Ich würde ein ganz, ganz kleines bisschen Wasser in den Wein gießen. Es ist ein wahnsinnig gutes Verfahren, das wahnsinnig Spaß macht. Aber aus Koordinationssicht ist es manchmal so, dass gerade das Schnelle herausfordernd sein kann. Wenn das Puzzle gerade wieder zusammengesetzt ist, kommt eine neue Idee, die in 99 % der Fälle bestens funktioniert. Aber die ein oder andere schlaflose Nacht bringt es einem dann doch, weil es so innovativ und mit hoher Geschwindigkeit läuft. Da muss man das Puzzle dann wieder schnell zusammenfügen. Aber das sind keine Probleme, nur neue Herausforderungen und machen das Verfahren so spannend.

Welche technischen Herausforderungen haben Projekte?

Rödel: Jedes Projekt hat technische Herausforderungen, die einmalig sind.

Zimmermann: Wir durften an der Wallstraßenbrücke beispielsweise keinen klassischen Abbruch „mit Dynamitstangen" machen, sondern mussten aufwendig zurückbauen.

Rödel: Die Wallstraßenbrücke quert ein anderes Verkehrssystem, was auch weiterlaufen muss. Hier alles abzustimmen ist herausfordernd. Da geht es um Stunden, teilweise Minuten. Wir bekommen das Go, wenn der letzte Zug des Tages gefahren ist, dann wird die Hochspannungsleitung abgeschaltet, fünf Minuten später kommen Bauarbeiter und errichten z. B. das Gerüst. Kommt ein verspäteter Zug, muss neu geplant werden. Am Blaubeurer Tor fordert uns das historische Denkmal heraus, das auf Holzpfählen steht, wobei man auf die Wasserhaltung achten muss, damit die Holzpfähle weit genug im Wasser stehen. Das Ehinger Tor hingegen ist ein gigantischer Verkehrsknoten, sowohl für Personenverkehr als auch ÖPNV.

Was müssen Sie bei der Adenauerbrücke beachten?

Rödel: Bei der Adenauerbrücke nutzen die Kollegen des Staatlichen Bauamtes ein innovatives Rückbauverfahren, was meiner Kenntnis nach bisher nur einmal umgesetzt wurde. Das allein macht es für uns alle, auch für die Kollegen aus dem staatlichen Bauamt Krumbach, zu etwas Besonderem.

Wie funktioniert dieses Verfahren?

Rödel: Es handelt sich mehr um ein monolithisches Bauwerk, als um eine Brücke. Die ein Seite muss in Betrieb bleiben, da hier der Verkehr noch rollt. Die andere Brückenhälfte muss zurückgebaut werden. Verbunden sind die Teile durch Spannglieder, die getrennt werden müssen, sodass die eine, alte Seite der Brücke, auf der der Verkehr noch fließt, gehalten werden und auf der anderen Seite die Brücke zurückgebaut werden kann.

Zimmermann: Das ist der Unterschied zur Wallstraßenbrücke oder Gänstorbrücke, die bestehen jeweils aus zwei eigenständigen Brückenhälften. Die eine bricht man ab und erbaut sie neu, im Anschluss kommt die andere Hälfte an die Reihe.

Bei der Gänstorbrücke war das Nabada bestimmt eine Herausforderung …

Rödel: Ja, da sind Gefährdungspotenziale durch die Spundwände, an denen sich Menschen verletzen können. Projektleiter Timo Roth hatte die Idee, dass er an diesen Pfählen Sicherungsmatten wie in Skigebieten bei Schneekanonen ranbaut, um die Verletzungsgefahr zu minimieren. Das sind tolle Besonderheiten.

Welche Kosten verschlingen diese Großbauprojekte?

Zimmermann: Die Erneuerung der B10 wird rund 300 Millionen kosten, die Adenauerbrücke liegt bei rund 80 Millionen und die Gänstorbrücke müsste bei ca. 54 Millionen landen. Beim Ehinger Tor wird sich der Gesamtumbau auf rund 32 Millionen belaufen.

Durch das partnerschaftliche Bauverfahren kann man sich beim Blaubeurer Tor auf den Kostenanschlag verlassen. Wie das?

Rödel: Da liegt das Risiko, aber auch der mögliche Mehrgewinn, bei unserem Baupartner. Wir als Stadt werden 300 Millionen Euro überweisen, das ist Teil des Verfahrens.

Wie viel investiert die Stadt in den nächsten Jahren?

Zimmermann: Für alle Projekte zusammen kommen wir aufgrund der weltweiten Kostensteigerungen wohl auf ein Investitionsvolumen von rund einer Dreiviertelmilliarde, also 750 Millionen Euro.

Welche Meilensteine gibt es bei den großen Bauprojekten?

Zimmermann: Ein wichtiger Meilenstein im Rahmen der B10-Erneuerung ist am 7. Dezember die Öffnung der Ost-



Schon seit 10 Jahren in der Baustellenkommunikation: Eva-Maria Zimmermann verantwortete unter dem Schlagwort „ulmbautum" die Kommunikation für das Großprojekt „Citybahnhof Ulm"

West-Verbindung von der Ludwig-Erhard-Brücke in die Blaubeurer Straße. Der nächste große Meilenstein wird dann die Fertigstellung der westlichen Wallstraßenbrücke Ende 2027 sein. Die Gesamtmaßnahme soll Ende 2029 abgeschlossen sein.

Rödel: Für 2028 ist geplant, die Adenauerbrücke sowie die Gänstorbrücke fertigzustellen. Da ist man momentan an der Verkehrsumstellung auf die neue Brückenseite dran – das ist auch ein Meilenstein. Auch die Fertigstellung der Haltestelle am Ehinger Tor ist für 2027 geplant. 2027 ist an den Großbaustellen viel Aktivität, dann werden die Fortschritte sichtbarer, und auch der Verkehrsfluss wird sich spürbar bessern.

Gibt es eine Gewährleistung, dass die Verkehrsachsen während der Bauphasen erreichbar bleiben?

Rödel: Am Ende des Tages ist es eine Abwägung. Man muss sich anschauen, was jetzt auf diesen Verkehrsachsen passiert. Ist Gefahr im Verzug? Wir hatten beim Gleisumbau in der Wagnerstraße eine Gasleitung angebaggert. Da ist die Entscheidung relativ einfach, da wird gesperrt und abgesichert. Das sind polizeiliche Maßnahmen. Die Interessen der Blaulichtorganisationen haben höchste Priorität, was wichtig ist. Ansonsten, ja, wir haben täglich Stau in der Stadt und es kommt zum zeitlichen Verzug. Aber die wesentlichen Akteure können ihren Auftrag erfüllen.





Sein Lieblingsreiseziel ist Australien: Wenn Frank Rödels Leben ein wenig anders verlaufen wäre, säße er nun in Sydney

Welche Vorteile und Verbesserungen bringen diese Baumaßnahmen?

Zimmermann: Beim Ehinger Tor wird die Haltestelle umgebaut, weil die Straßenbahnen künftig länger werden – von rund 32 Meter auf 43 Meter. Bisher passen 185 Fahrgäste in eine Bahn, künftig werden es 256 Fahrgäste sein. Damit können die Vorgaben der Landesregierung, die Fahrgastzahlen im ÖPNV zu erhöhen, erreicht werden. Gleichzeitig ensteht hier eine barrierefreie und an das sich veränderende Klima angepasste Haltestelle.

Rödel: Einen weiteren Vorteil wird die Radroute darstellen, von der Wilhelmsburg bis runter an die Donau. Bisher war das zusammengestückelt, und das Radfahren über die Wallstraßenbrücke war ein besonderes Erlebnis.

Zimmermann: Auf der Wallstraßenbrücke haben wir auf der westlichen Seite in Zukunft einen fünf Meter breiten, getrennten Geh- und Radweg. Der davor war wirklich sehr schmal.

Rödel: Was man auch nicht vergessen darf, ist die Verbesserung der Lebensqualität generell. Beim Blaubeurer Tor wurde die Brücke entfernt, und rundherum wird dank der Landesgartenschau eine Parklandschaft entstehen. Nicht nur für die Anwohner im Dichterviertel schafft das Aufenthaltsqualität. Wir entsiegeln eine Fläche von 20.000 Quadratmetern, was ein riesiger Schritt beim Stichwort „heiße Städte“ ist, dadurch wird die Stadt ein bisschen runtergekühlt. Entsprechend wird den Menschen die Lebensqualität wieder zurückgegeben. Ulm war in der Vergangenheit, dem damaligen Zeitgeist entsprechend, als autogerechte Stadt geplant.

Heißt das, es wird für den motorisierten Individualverkehr unangenehmer? Oder geht es Hand in Hand?

Zimmermann: Viele unsere Maßnahmen werden ja extra für den Erhalt und die Verbesserung des Individualverkehrs gemacht. Die Adenauerbrücke zum Beispiel wird von drei auf vier Spuren pro Seite erweitert. Man reagiert darauf, dass in Ulm die Autozulassungen pro Jahr weiterhin zunehmen.

Wie funktioniert Ihre Kommunikation nach außen?

Zimmermann: Bis 2022 habe ich die „ulmbautum“ Presse- und Öffentlichkeitsarbeit nahezu alleine gemacht, aber es war klar, dass es für mich aufgrund der Vielzahl der anstehenden Projekte zu viel wird. Gemeinsam mit unserem Baubürgermeister Tim von Winning hatten wir überlegt, welche zusätzlichen Fähigkeiten eine neue Abteilung benötigen würde. Zuerst wurde eine Social-Media-Managerin ins Team geholt. Wir haben mit dem Kanal vor zwei Jahren angefangen und inzwischen auf Instagram 21.000 Follower, auf Facebook fast 10.000. Auf Social Media gibt es regelmäßig Erklärfilme. Ilka Koschak fungiert dabei als Gesicht der Baustelle. Sie interviewt die Projektleiter, erklärt Verkehrsänderungen oder

> *Ziel ist es, bis 2029 das Blaubeurer Tor saniert und die Brücke sowie den Tunnel fertiggestellt zu haben*

Damit kann rechtzeitig zur Landgesgartenschau 2030 gezeigt werden, was schon alles geschafft wurde, so Eva-Maria Zimmermann

setzt sich mit ihrer GoPro aufs Fahrrad und zeigt, wo es langgeht. Außerdem brauchten wir jemanden, der die Veranstaltungen organisiert. Unser oberstes Ziel ist es, Leute zusammenbringen und face to face zu zeigen, was auf den Baustellen passiert. Zum Aufgabenfeld von Katja Sander gehören die Baustellenführungen, die Organisation von Presseveranstaltungen und Bürgerfesten genauso wie Ausstellungen und Infopoints. Zudem haben wir mit Sarah Jauch auch eine Grafikerin und Fotografin, die die Verkehrzeichenpläne in einfache Grafiken „übersetzt" und damit die neuen Verkehrsführungen aufzeigt. Sie hat auch die ulmbautum-Unternehmerkampagne ins Leben gerufen. So sind wir nun in der glücklichen Situation, dass wir seit Anfang 2025 zu viert sind und das bei guter Auslastung. Wir haben inzwischen viele Partner, wie die FUG zum Beispiel, bei denen „Bon Giorno" die Baustellen auf Instgaram erklärt. Der Dialog mit der Bürgerschaft ist uns besonders wichtig. Ist es nicht das Schlimmste, wenn man bei einer Kommune mit einer Problemstellung anruft und dann heißt es, Moment, da muss ich Sie verbinden. Oft dauert es dann, bis man die richtige Person am Höher hat, die einem weiterhelfen kann. Mit der ulmbautum-App haben wir die Möglichkeit geschaffen, dass die Bürger direkt mit uns in Kontakt treten können. Gleichzeitig haben wir ein Tool, dass eine Vielzahl an Infos wie Straßensperrungen und Stauaufkommen sammelt und verständlich aufbereitet bereitstellt. In der App kann man auch gezielt Infos mitverfolgen: Man hat hier die Möglichkeit, nur einem bestimmten Großprojekt zu folgen oder wählt die Stadträume aus, die einen betrefffen. Insgesamt hat unsere App inzwischen schon über 20.000 Downloads.

Rödel: In der Planung der schöne Nebeneffekt, man bekommt schnell mit, wenn irgendwas nicht läuft.

Es kommt sicherlich auch jede Kritik zentral bei Ihnen an ...

Zimmermann: Durchaus, wir sind im Endeffekt wie ein Seismograph. Ganz oft kommen auch gute Verbesserungsvorschläge, die wir an die Verkehrsbehörde oder Koordinierungsstelle weitergeben. Einige Vorschläge wurden auch schon realisiert. Dabei entsteht gerade das Gefühl, dass wir eine Stadtgesellschaft sind und dass wir das „gemeinsam Wuppen".

Rödel: Bei Neuerungen der Verkehrsführung halte ich gerne Rücksprache mit der Kollegin von Social Media. Die Rückmeldungen sind für uns ein Gradmesser, wie die Situation auf der Straße wirklich ist. Bis zu einem gewissen Grad Fluch und Segen, aber ein Gradmesser, um sagen zu können, ob man nochmal nachsteuern muss.

Welche Art Events veranstalten Sie?

Zimmermann: Baustellen-Events wie z. B. Grundsteinlegungen, Baggerbisse, Bürgerfeste, Baustellensprechstunden. Auch Baustellenführungen spielen eine große Rolle. Bei den Führungen zur Wallstraßenbrücke wurden wir so überrannt, dass wir gemerkt haben, wir können das nicht mehr allein stemmen und haben die Organisation an die Ulm-/Neu-Ulm-Touristik abgegeben. Wir hatten 160 Führungen von Januar bis Oktober, das sind 16 Führungen pro Monat. Das Interesse ist riesengroß, und das wollen wir weiterhin bedienen.

Gestaltet sich die Kommunikation mit dem Einzelhandel schwieriger?



Zimmermann: Da sind wir mit Sandra Walter vom Ulmer City Marketing im direkten und ständigen Kontakt. Wir haben gemeinsam überlegt, was wir für den Innenstadthandel in Sachen Baustellen-Marketing machen können. Wir setzen nicht nur auf Information und Dialog. Wir wollen unsere Baustellen auch vermarkten. Ein Beipiel dafür ist die „Ulmer City Entdecker-Tour", die inzwischen schon dreimal stattgefunden hat. Wir hatten Menschen aus dem Umland mit einem SWU-E-Bus abgeholt und in die City gebracht. Dazu gab es Shopping-Gutscheine, VIP-Führungen oder auch eine Fahrt im Riesenrad auf dem Münsterplatz. Diese und weitere Aktionen werden wir fortführen. Ziel ist es, die Baustellen nicht zu leugnen. Wir wollen darlegen, dass die Baustellen wichtig und gut für unsere künftige Mobilität sind. Damit Ulm liebenswert und lebenswert bleibt, brauchen wir sie als notwendiges Übel.

Rödel: Wenn wir die Baustellen nicht hätten, würde man Ulm irgendwann nicht mehr erreichen.

Sie haben einen stressigen Alltag. Was machen Sie als Hobby zum Ausgleich?

Rödel: Wenn man Familie als Hobby bezeichnet, dann sie und den Sport – Winter wie Sommer.

Zimmermann: Gerade startet mein Weihnachtschor. Ich singe sehr gerne, aber nur saisonal. Tango Argentino tanze ich das ganze Jahr gerne, aber leider auch sehr selten.

Lesen Sie gerne ein gutes Buch?

Zimmermann: Auf jeden Fall. Ich versetze mich gerne in eine andere Welt.

Rödel: Einige Bücher sind schon lange geplant, aber im Moment nicht umsetzbar.

Spielt Musik eine Rolle?

Rödel: Bei mir ist das Erste, was in der Früh angemacht wird, das Radio. Und abends das Letzte, was ausgemacht wird. Ich habe für mich das „AIDA-Radio" entdeckt.

Zimmermann: Ich höre weniger Radio, sondern singe und summe ständig vor mich hin.

Wie sportlich sind Sie?

Zimmermann: Wir haben uns ein Spinningbike zugelegt. Das liebe ich. Da kann ich Fahrrad fahren, wann ich will.

Rödel: Ich versuche, Sport im Alltag einzubinden. Viel Fahrrad fahren, mal zu Fuß gehen. Aber auch bewusst joggen oder schwimmen gehen oder am Wochenende größere Radtouren zu machen.

Zimmermann: Ich habe noch einen anderen Sport: meinen Fünf-Personen-Haushalt.

Rödel: Nicht zu unterschätzen. Ich hätte noch einen Haushalt anzubieten, wenn Du noch mehr Betätigung brauchst. (alle Lachen)

Zimmermann: Oh nein, ich bin ausgelastet.

Wie machen Sie Urlaub?

Rödel: Beim Reisen stellt man sehr schnell fest, was woanders anders läuft. Man kann viel lernen und nimmt viel mit. Und auch wenn man im Alltag viel schimpft, merkt man, es ist doch nicht alles so schlecht hier.

Zimmermann: Ich reise gerne in den Norden. Ich war diesen Monat schon in Oslo. Eine tolle Stadt.

Rödel: Mein absolutes Lieblingsland ist Australien. Wenn mein Leben ein bisschen anders gespielt hätte, wäre ich jetzt in Sydney. Für mich die lebenswerteste Stadt der Welt.

Ist Kulinarik für Sie wichtig?

Zimmermann: Ich koche und backe leidenschaftlich gerne und probiere gerne Neues aus. Ich bin ein regelrechter Instagram-Junkie. Sehe ich etwas Interessantes auf Instagram, muss ich es sofort ausprobieren.

Rödel: Ich koche jeden Tag, dabei geht's eher in die mediterrane Küche.

Mit wem möchten Sie gerne im Aufzug stecken bleiben?

Zimmermann: Mit der ersten Frau von Albert Einstein, Mileva Marić.

Rödel: Mit Helmut Schmidt. Weil er sich während der Flutkatastrophe in Hamburg über Regularien hinwegsetzte und den Fokus auf das wirklich Wichtige richtete.

Was fällt Ihnen spontan ein zu...

... maulenden Autofahrern?

Rödel: Radfahren hält fit!

Zimmermann: Sollen mich kontaktieren über ulmbautum@ulm.de

... Verkehrsministerin Nicole Razavi?

Zimmermann: Ich würde mich freuen, wenn sie mal bei uns vorbeikommt.

Rödel: Dann können wir gemeinsam einen Kaffee trinken.

... Stuttgart 21?

Rödel: Stuttgart 21 ist ein Paradebeispiel, wie Kommunikation und Koordination nicht geht.

Kann man sagen, dass man alles, was da falsch läuft, in Ulm richtig macht?

Zimmermann: Wir bleiben in den Kosten, wir bleiben in der Bauzeit und wir kommunizieren.

Ihr Wunsch an Ulm und die Region?

Zimmermann: Ich wünsche mir, dass wir stolz auf das sind, was wir erreichen werden. Nicht immer jammern. Das führt uns nicht weiter!

Rödel: ... und sich mal in den Gegenüber zu versetzen. Auch der andere hat bestimmt aus seiner Perspektive in dem Augenblick recht. Ein bisschen mehr miteinander, ein bisschen mehr gesellschaftlicher Zusammenhalt.

Bitte stellen Sie dem SpaZz eine Frage.

Zimmermann: Habt ihr schon die „ulmbautum"-App runtergeladen?

Rödel: Freut ihr euch schon, wenn alles fertig ist? ■

HIER GIBT'S DIE „ULMBAUTUM"-APP

für Android

für Apple

Literarischer Vorgeschmack …

… auf den SpaZz des Monats auf der letzten Seite.
Hugendubel verrät, welche Lektüre sich dafür eignet!

„TYPISCH MEXIKO“

224 Seiten
DK Verlag

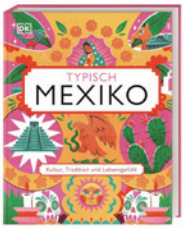

Alte Maya-Ruinen, bunte Feste und atemberaubende Landschaften – Mexiko hat so viel mehr zu bieten als Mariachi und Tequila! Dieses außergewöhnliche Reisebuch bringt Ihnen Mexiko in all seiner Komplexität und Einzigartigkeit näher. Erleben Sie pulsierende Metropolen wie Mexiko-Stadt oder Guadalajara, lernen Sie die lebendige Kunstszene und die gastfreundlichen Menschen kennen und erfahren Sie mehr über die jahrhundertealten Traditionen der indigenen Kulturen und die Vielfalt der mexikanischen Küche.

MARGARITA CARRILLO ARRONTE

„Mexiko – Das Kochbuch“
704 Seiten, Phaidon Verlag

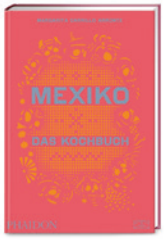

Mit großer Leidenschaft und einer tiefen Liebe zum Essen führt Arronte, eine internationale Größe unter den Chefköchen der mexikanischen Küche, durch die Seiten. Von der klassischen Guacamole über herzhafte Chile-Beef-Tacos und traditionellen Pozole-Eintopf mit Kartoffeln bis hin zu süßen Mais-Tamales, dieses Kochbuch versammelt über 600 erprobte Rezepte, mit denen Sie die Aromen Mexikos in Ihrer eigenen Küche erleben können.

Hugendubel
Die Welt der Bücher

INFORMATION
Hugendubel Ulm
Hirschstraße 26-30, 89073 Ulm
www.hugendubel.de

Aus dem SCHATZKÄSTCHEN

Hugendubel stellt seine Lieblingsliteratur vor

Dezember

Jina Khayyer
„Im Herzen der Katze“
253 Seiten, Suhrkamp Verlag

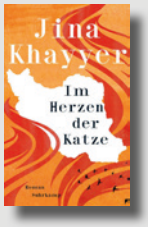

Jina sitzt an ihrem Schreibtisch in Südfrankreich, als sie auf dem Handy liest, dass Jina Mahsa Amini in Teheran von der Sittenpolizei ins Koma geprügelt wurde - kurz darauf ist die junge Frau, die so heißt wie sie, tot. Bilder der Proteste fluten den Feed, unter den Demonstrierenden: Jinas Schwester Roya und ihre Nichte Nika. Der Schock der Ereignisse wird zum Ausgangspunkt einer Reise in die eigene Vergangenheit.
Für alle Leser von Shida Bazyar „Die Lücken.“

Leon Engler
„Botanik des Wahnsinns“
208 Seiten, Dumont Verlag



Nach der Zwangsräumung der Wohnung seiner Mutter bleibt dem Erzähler wortwörtlich nur der Abfall der eigenen Familiengeschichte. Die Großmutter bipolar, zwölf Suizidversuche, der Großvater Stammkunde in der Psychiatrie, die Mutter Alkoholikerin, der Vater depressiv. Und er blickt auf seinen eigenen Weg: Eine Kindheit im Münchner Arbeiterviertel. Die frühe Angst, verrückt zu werden. Die Flucht vor der Familie ins entfernte New York … und wie er selbst in der Anstalt landet – allerdings als Psychologe. Bei der Arbeit mit den Patienten lernt er, dass ein Mensch immer mehr ist als seine Krankheit, dass Zuhören wichtiger ist als Diagnostizieren.

… wenn jeder Mensch zum richtigen Zeitpunkt die Unterstützung und Förderung bekommt, die er oder sie braucht.

Das macht unsere Gesellschaft, unser Leben bunt. Wir sind nicht gleich, jeder ist einzigartig. Doch alle Menschen – ob mit oder ohne Behinderung, Migrationsgeschichte, Bildungsgrad, Status, Geldsorgen … – wünschen sich ein Stück Lebensglück. Darum geht es auf unserer bunten Seite



Foto: Lebenshilfe Donau-Iller

Die Autorin:
Dr. Tatjana Rösch

Lebenshilfe Donau-Iller

INFORMATION

Die Lebenshilfe Donau-Iller setzt sich für Inklusion ein und begleitet in der Region Ulm/Neu-Ulm/Alb-Donau-Kreis/Günzburg an mehr als 30 Standorten rund 2.500 Menschen mit Behinderung. Seit 1960 entwickelte sich aus der Selbsthilfe betroffener Eltern ein großes Netz an Beratungs-, Bildungs-, Betreuungs-, Freizeit- und Arbeitsangeboten. Das Ziel ist individuelle Hilfe für ein Leben mittendrin. So wird unsere Gesellschaft, unser Leben bunt. Darüber soll diese Kolumne jeden Monat berichten.

Früh gestartet

Das Frühchen Emilia war anders als andere Babys. Warum, blieb lange unklar. Durch die Frühförderung der Lebenshilfe fand die Familie früh Unterstützung



Gemeinsam die Welt entdecken:
Emilia ist neugierig auf die Welt, auch wenn sie gezielte Unterstützung braucht.

Als unsere Tochter Emilia im Oktober 2018 viel zu früh zur Welt kam, war dies ein Schock. Es folgte eine Zeit zwischen Hoffen und Bangen. Doch Emilia war eine kleine Kämpferin und durfte nach acht Wochen mit uns nach Hause.

Als sie sechs Monate alt war, zogen wir nach Senden. Dort sah ich ein Banner der Lebenshilfe und dachte: „Gut, dass die Lebenshilfe hier ist – falls wir sie irgendwann brauchen." Dass dieser Gedanke so schnell Wirklichkeit werden sollte, ahnte ich nicht.

Wenige Wochen später beschlich mich das Gefühl, dass mit Emilia etwas nicht stimmte. Mit neun Monaten nahm sie kaum Blickkontakt auf. Unser Kinderarzt beruhigte mich: Emilia sei zu früh geboren und müsse noch einiges aufholen.

Meine Sorgen blieben. Im Juli 2019 rief ich bei der Lebenshilfe Donau-Iller an. An das erste Gespräch in der Interdisziplinären Frühförderung erinnere ich mich bis heute. Meine Sorgen wurden ernst genommen. Ich spürte: Wir schauen gemeinsam, was mein Kind braucht.

Wenige Monate später begann die Physiotherapie, später folgten Ergotherapie, Logopädie und Heilpädagogik. Die Therapeutinnen und Therapeuten wurden zu wichtigen Wegbegleitern und Vertrauten. Sie gaben mir immer wieder hilfreiches Handwerkszeug für unseren Alltag.

Besonders wichtig wurde die Unterstützte Kommunikation. Als Emilia mit zwei Jahren nicht sprach, ermutigte mich eine Heilpädagogin zu einer PECS-Fortbildung. Mit viel Geduld übten wir, wie Emilia mit Fotos und Symbolen ihre Wünsche ausdrücken kann. Oft hörte ich: „Warum soll sie mit Bildkarten kommunizieren? Sie soll doch sprechen lernen." Doch Unterstützte Kommunikation ersetzt Sprache nicht. Sie schafft Möglichkeiten zur Verständigung und kann herausforderndes Verhalten reduzieren.

Erst mit sieben Jahren erhielt Emilia die Diagnose Autismus-Spektrum-Störung. Umso dankbarer bin ich der Frühförderstelle, dass sie früh mit der Förderung begann. Denn ein Kind sollte nicht erst eine Diagnose haben müssen, um die Hilfe zu bekommen, die es braucht. Emilia kann heute ihre Wünsche ausdrücken und die Welt aktiv entdecken.

SCHAFFEN SIE CHANCEN FÜR ENTWICKLUNG UND TEILHABE:

Ihre Spende an die Lebenshilfe Donau-Iller kommt bei Kindern mit Unterstützungsbedarf an!

Lebenshilfe Donau-Iller e.V.
Volksbank Ulm
IBAN: DE75 6309 0100 0006 3210 11
BIC: ULMVDE66XXX
Verwendungszweck: Spende WZ26

Die Geschichte der Familie Einstein hautnah erleben

Eine junge Ausstellung in dem denkmalgeschützten Gebäude „Engländer“ im Ulmer Fischerviertel: Das ist das im Juli 2024 eröffnete Museum „Die Einsteins“







Geschichte sichtbar machen: Die Ausstellung erinnert an das jüdische Leben in Ulm und mahnt zu Wachsamkeit gegenüber Antisemitismus



Der „Engländer“: Das historische Haus aus dem 15. Jahrhundert beherbergt das Museum „Die Einsteins“

Albert Einstein wurde am 14. März 1879 in Ulm geboren. Ein gutes Jahr später zogen seine Eltern Pauline und Hermann Einstein mit ihm nach München. Doch die Verbindung zu Ulm blieb bestehen: Zunächst über die weiterhin hier lebende Verwandtschaft, zu der Einstein auch über die Zeiten von Ausgrenzung und Verfolgung, von Emigration und Vernichtung hinweg Kontakt hielt. Und auch direkte Kontakte der Stadt Ulm zu Einstein gab es: mal freundlich und stolz, in der NS-Zeit geprägt vom Antisemitismus. Auf gut 200 m² bietet die Ausstellung Einblicke in Entstehung und Blütezeit der jüdischen Ulmer Gemeinde im 19. Jahrhundert, in die Einstein hineingeboren wurde, und auf ihre Vernichtung in der ersten Hälfte des 20. Jahrhunderts. Über Medienguides sind Biografien ausgewählter Familienmitglieder in Graphic Novels abrufbar. Ihre Lebenswege waren durch die Ereignisse der Zeit geprägt. Anschauliche Erklärfilme von Tobias Krell führen in jedes Ausstellungskapitel ein. Auf diese Weise sind die Ausstellungsinhalte emotional und niederschwellig erlebbar.

Das Museum wird als wertvolles Stück Erinnerungskultur angesehen, das an die Geschichte der jüdischen Gemeinde Ulms erinnert und zur Wachsamkeit gegenüber Antisemitismus aufruft.

nh

FEIERTAGSFÜHRUNGEN UND ÖFFNUNGSZEITEN

rund um den Jahreswechsel

Am Samstag, 26. Dezember 2026, und am Mittwoch, 6. Januar 2027, laden wir jeweils um 11 Uhr zu einer Feiertagsführung durch das Museum ein.

Eine Anmeldung ist per E-Mail an einstein@ulm.de oder telefonisch unter 0731 1614271 möglich.

UNSERE ÖFFNUNGSZEITEN ÜBER DIE FEIERTAGE

24. und 25. Dezember 2026:	geschlossen
26. Dezember 2026:	11–18 Uhr
31. Dezember 2026:	11–15 Uhr
01. Januar 2027:	14–18 Uhr
06. Januar 2027:	11–18 Uhr

INFORMATION

Die Einsteins –
Museum einer Ulmer Familie
Weinhof 19
89073 Ulm

Tel.: 0731 161 – 4273
einstein@ulm.de

Folgen Sie uns auf Facebook, Instagram oder über die Homepage www.einsteins.museum.

Öffnungszeiten:

Di, Mi, Fr	11 bis 17 Uhr
Do	11 bis 19 Uhr
Sa, So, Feiertage	11 bis 18 Uhr

Foto: Stadtarchiv Ulm / Nadja Wollinsky

Acht Menschen. Ein Urlaub in Montenegro. Ganz viele gemeinsame Momente.

Egal ob Familie, Freunde, Yoga- oder Wandergruppe, JGA, Arbeitskollegen oder Golfpaare: Packt eure Lieblingsmenschen ein und entdeckt gemeinsam ein neues sehenswürdiges Reiseziel! **Wir laden euch zu vier Übernachtungen in ein Ferienhaus mit zwei neuen Apartments, Meer- & Bergblick und einer Panorama-Terrasse ein.**





momentsof.me

INFORMATION

Mehr Bilder und Informationen zum Ferienhaus findet ihr unter **momentsof.me**

HIER GEHTS ZUM GEWINNSPIEL-POST AUF INSTAGRAM

Entdeckt die Bucht von Kotor, die Wanderungen in den Bergen des Lovćen Nationalparks, schlendert durch die Gassen der UNESCO-Stadt Kotor, genießt das mediterrane Leben im Luxushafen von Tivat, geht golfen oder verbringt einfach entspannte Stunden auf der Terrasse mit Blick aufs Meer. Alles in 15 Autominuten erreichbar!

Traumhafte Lage

Nur rund 150 Meter vom Meer entfernt erreicht ihr die Luštica Bay mit dem Golfplatz in wenigen Minuten. Auch die Anreise lässt sich flexibel gestalten: Als Abflughäfen kommen beispielsweise Memmingen, Stuttgart oder München infrage. Je nach Flugverbindung könnt ihr Podgorica, Tivat oder Dubrovnik ansteuern.

Tolle Aktivitäten

Gestaltet den Aufenthalt ganz nach euren Vorlieben. Ob private Bootstour durch die Bucht, Catering, Massage auf der Terrasse oder besondere Erlebnisse abseits der klassischen Wege: Ihr entscheidet, welche Momente eure Reise besonders machen! Auf Wunsch plant momentsof.me euren Aufenthalt ganz individuell.







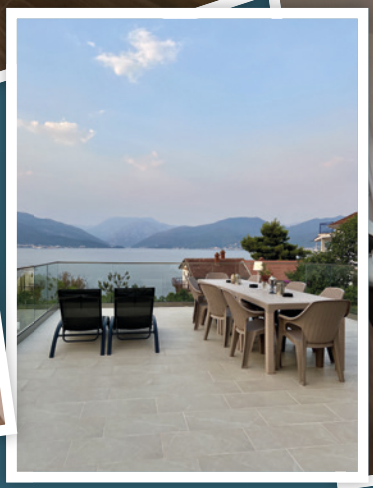



Der SpaZz und momentsof.me verlosen 4 Übernachtungen für bis zu 8 Personen in den modernen Apartments. Reisezeitraum bis Ende April 2027. Ferien und Feiertage ausgenommen

Anreise, Verpflegung und Mietwagen oder Transfer organisiert ihr selbst. Wir unterstützen euch dabei gerne mit persönlichen Tipps und Empfehlungen rund um eure Reiseplanung.

SO MACHT IHR MIT!

1. **Folgt uns auf @spazzulm / @spazz und @momentsof.montenegro auf Instagram oder Facebook**
2. **Liked unseren Gewinnspiel-Post in den Sozialen Medien**
3. **Markiert eure Mitreisenden unter dem Post und erzählt uns in einem Kommentar, wer ihr seid und welche gemeinsamen Momente ihr in Montenegro erleben möchtet.**

Teilnahmeschluss:
10. Januar 2027.
Die Gewinnergruppe wird von uns benachrichtigt.

Eine Bitte:

Wir möchten eure Reisegeschichte gerne teilen!

Ein Gruppenfoto und ein paar Eindrücke eures Aufenthalts würden wir daher im Anschluss an eure Reise auf unseren Social-Media-Kanälen veröffentlichen.

FÜR ALLE FÄLLE DA: SO VIELFÄLTIG IST DAS EHRENAMT BEIM DRK!

Die Situationen, in denen Menschen Unterstützung benötigen, sind vielfältig. Ebenso abwechslungsreich gestalten sich daher auch die Aufgaben der Ehrenamtlichen des DRK-Kreisverband Ulm e. V. **Einige dieser Projekte stellen wir euch hier vor.**



Vier Pfoten, große Wirkung: Die ehrenamtlichen Therapiehundeteams des DRK Ulm unterstützen Menschen in unterschiedlichen Lebenssituationen.

Der Kälteschutzbus

Seit mittlerweile fünf Jahren fährt der Kälteschutzbus von Mitte November bis Ende März am Abend im Ulmer Stadtgebiet, um wohnungslosen Menschen zu helfen. Die ehrenamtlichen Teams versorgen mit warmer Suppe, Schlafsäcken und Kleidung. Die regelmäßigen persönlichen Kontakte schaffen Vertrauen, sodass Menschen in schwierigen Lebenssituationen auch langfristig begleitet und unterstützt werden.

Bevölkerungsschutz

Manche Notlagen erfordern schnelle und zuverlässige Hilfe. Ob bei Hochwasser, Stromausfall oder Evakuierung: Unsere Einsatzeinheiten sind zur Stelle, um Menschen in Sicherheit zu bringen und zu versorgen. Darüber hinaus bieten wir Kurse zur Vorsorge und Selbsthilfe an, um auf mögliche Notfälle vorzubereiten.

Therapiehunde

Weniger Stress, mehr Glücksgefühle: Hunde haben eine positive Wirkung auf Körper und Seele. Daher setzt der DRK Kreisverband Ulm Therapiehunde ein, um Menschen in ihrem Alltag zu helfen und diesen glücklicher zu gestalten. So bildet das ehrenamtliche Therapiehunde-Team beispielsweise ein Autismus-Sensibilisierungsprogramm in Schulen an.

Sanitätsdienste

Unsere ehrenamtlichen Einsatzkräfte des Sanitätsdienstes sind bei zahlreichen Veranstaltungen in und um Ulm im Einsatz. Sie gewährleisten eine schnelle und kompetente Versorgung bei Verletzungen und Erkrankungen. Ist eine weiterführende medizinische Behandlung notwendig, koordinieren und unterstützen sie die Übergabe an den Rettungsdienst sowie den Transport in eine geeignete medizinische Einrichtung. ***lb***

Du interessierst dich für ein Ehrenamt beim DRK Ulm?
Dann melde dich gerne bei uns. Gemeinsam finden wir eine passende Einsatzmöglichkeit, bei der du deine Stärken und Interessen einbringen kannst.

DU MÖCHTEST UNSERE EHRENAMTLICHEN PROJEKTE MIT EINER SPENDE UNTERSTÜTZEN?

Wir freuen uns über jede Spende – unabhängig von der Höhe.
Mit deiner Unterstützung können wir unsere vielfältigen ehrenamtlichen Angebote weiterhin ermöglichen.

Unser Spendenkonto:
IBAN:
DE83 6305 0000 0000 1647 33
SOLADES1ULM

INFORMATION

Deutsches Rotes Kreuz
Kreisverband Ulm e. V.
Frauenstraße 125
89073 Ulm
Tel.: 0731 14 44-0
ehrenamt@drk-ulm.de
www.drk-ulm.de

VORHANG AUF

… für die Vorweihnachtszeit am Theater Ulm!





Fotos: BALL IM SAVOY von Fabian Raabe

Bühnenzauber zur Weihnachtszeit: Das Theater Ulm sorgt unter anderem mit der Operette „BALL IM SAVOY" für festliche Theatermomente

Drei Produktionen, große Gefühle und Geschenkideen für Kulturfans: Das Theater Ulm stimmt mit der Operette **BALL IM SAVOY,** dem Weihnachtsmärchen **MAX UND MORITZ** und Mozarts **COSÌ FAN TUTTE** auf den Jahresausklang ein.

Eine Nacht voller Liebeswirren

Champagner im Glas, Jazz im Ohr und die Liebe im Ausnahmezustand: In Paul Abrahams Operette **BALL IM SAVOY** treffen Revueglanz und musikalische Komödie aufeinander. Im Hotel Savoy wird geflirtet, gestritten und um Beziehungsregeln gerungen. Zwischen Swing, Eifersucht und überraschenden Begegnungen wirft das Stück mit viel Witz die Frage auf, wie frei Liebe sein darf – und wer die Regeln einer Beziehung bestimmt. Zu sehen bis 15. Januar.

Zwei Lausbuben auf großer Bühne

In Charlotte Van Kerckhovens neuer Bühnenfassung von Wilhelm Buschs Bildergeschichte treiben die Lausbuben **MAX UND MORITZ** ihr Unwesen. Ob Witwe Boltes Hühner, verschwundener Apfelkuchen oder Nachbar Lämpel: Niemand ist vor ihren Streichen sicher. Mit reichlich Schabernack nehmen die beiden den Ernst der Erwachsenenwelt aufs Korn. Das turbulente Weihnachtsmärchen für die ganze Familie fragt aber auch: Kommen die Streichbolde wirklich mit allem davon? Bis 26. Dezember im Großen Haus.

Treue auf dem Prüfstand

In Mozarts Oper **COSÌ FAN TUTTE** wollen Ferrando und Guglielmo die Treue ihrer Partnerinnen beweisen. Unter falschen Identitäten werben sie um die jeweils andere – und setzen damit mehr aufs Spiel als gedacht. Zu Mozarts pointierter Musik geraten Gefühle und vermeintliche Gewissheiten ins Wanken. Regisseur David Bösch erzählt von den Irrungen der Liebe mit spielerischer Leichtigkeit. Premiere am 18. Dezember.

Theaterfreude verschenken

Die Weihnachtspäckchen des Theaters Ulm bieten jeweils vier Vorstellungstermine im Geschenk-Abo. Zur Wahl stehen **„Magische Momente", „Bühnenzauber"** und **„Gute Vorsätze"**. Wer lieber spontan entscheidet, erhält mit der **TheaterCard** ein Jahr lang fast 50 Prozent Rabatt auf Tickets – auch für Vorstellungen auf der Wilhelmsburg und Konzerte im CCU. Ganz ohne Abo und mit der **PartnerTheaterCard** auch zu zweit!

Ob Operettenrausch, Lausbubenstreiche oder Mozarts Liebeswirren: Am Theater Ulm steckt in diesem Advent so manche Überraschung – auf der Bühne und unterm Weihnachtsbaum. ***lb***

INFORMATION UND TICKETS
Theater Ulm
Herbert-von-Karajan-Platz 1
89073 Ulm
Tel. 0731/161-4444
www.theater-ulm.de

Senden Sie uns aktuelle Medien-Neuigkeiten an ***schneider@ksm-verlag.de*** *Jede Zuschrift wird vertraulich behandelt.*

Lesestoff für den **Wunschzettel**

Haltung ohne Hass – Eine Aufforderung



Krisen, politische Konflikte und soziale Medien verschärfen gesellschaftliche Gegensätze. Für den Psychologen und Extremismusexperten Ahmad Mansour liegt eine zentrale Gefahr darin, dass dabei zunehmend die Fähigkeit verloren geht, miteinander zu streiten, ohne das Gegenüber zum Feind zu erklären. In „Haltung ohne Hass" wirbt Mansour dafür, demokratische Werte entschieden zu vertreten und gleichzeitig das Gespräch mit Andersdenkenden nicht aufzugeben. Ausgehend von seinen Erfahrungen mit Jugendlichen, Lehrkräften und Sicherheitsbehörden beschäftigt er sich mit Radikalisierung, gesellschaftlicher Polarisierung und der Frage, wie ein konstruktiver Umgang mit Konflikten gelingen kann. Eine Aufforderung zu mehr Streitfähigkeit, Widerspruch und Dialog.

Ahmad Mansour | Berlin Verlag | 208 Seiten | 22 €

The Cozy Inn – Eine Anthologie



Was machen Heldinnen und Helden eigentlich, wenn ihre Abenteuer vorüber sind? Am Rande des verschlafenen Küstenstädtchens Plitwich Harbor wartet ein ganz besonderer Zufluchtsort: das Cozy Inn. Hier dürfen einstige Krieger, Piratinnen, Spione und andere fantastische Gestalten ihren wohlverdienten Ruhestand genießen. Die wichtigste Hausregel: Waffen, Kämpfe und Fehden sind streng verboten. Statt gefährlicher Missionen stehen nun ungewöhnliche Hobbys wie Wurzelweitwurf, Cocktailmixen oder Knochenflüster-Yoga auf dem Programm. In 24 Kurzgeschichten erzählen verschiedene Autorinnen und Autoren von ungewöhnlichen Begegnungen, neuen Freundschaften und dem Leben nach dem großen Abenteuer. Eine mal humorvolle, mal melancholische Anthologie über das Ankommen und die Kunst, zur Ruhe zu kommen.

Stephanie Müller (Hrsg.) | tolino media | 308 Seiten | 15,99 €

Mehr Geschichten aus der Geschichte – Auf den Spuren verblüffender Erfindungen und kurioser Tüfteleien



Große Entdeckungen beginnen nicht immer mit einem Geistesblitz. Manchmal führen Irrtümer, Zufälle und scheinbare Umwege zu Erkenntnissen, die unsere Welt verändern. Die Historiker und Podcaster Richard Hemmer und Daniel Meßner begeben sich in zwanzig Geschichten auf die Spuren solcher überraschenden Momente der Wissenschaftsgeschichte. Dabei geht es um erfinderische Tüftlerinnen und hartnäckige Forscher, ungewöhnliche Werkzeuge, kuriose Ideen und um die Frage, was ein vermeintliches Einhorn mit den Anfängen der Paläontologie zu tun hat. Ein unterhaltsamer Streifzug durch die Geschichte des Wissens, der zeigt, dass Fortschritt selten so geradlinig verläuft, wie er im Rückblick erscheint.

R. Hemmer & D. Meßner | Piper Verlag | 256 Seiten | 18 €

Freihändig gegen den Wind – Eine Geschichte über zweite Chancen und die Kraft wahrer Freundschaft



Ein Shitstorm bringt das Lebenswerk von Peter Lenz zum Einsturz. Jahrzehntelang war er gefürchteter Chefredakteur einer großen Tageszeitung, nun zieht er sich verbittert in ein Seniorenheim zurück. Auch der junge Toni hat das Vertrauen in seine Mitmenschen verloren: In der Schule wird er gemobbt und noch dazu erschwert ihm eine Zwangsstörung den Alltag. Als die beiden aufeinandertreffen, scheinen sie zunächst wenig gemeinsam zu haben. Doch bald entwickelt sich eine unverhoffte Freundschaft zwischen den zwei Außenseitern, die beide nachhaltig verändern wird. Nicole Grün erzählt einfühlsam von Ausgrenzung, gegenseitigem Verständnis und dem Mut, sich trotz schmerzhafter Erfahrungen wieder auf das Leben einzulassen.

Nicole Grün | Herder Verlag | 240 Seiten | 18 €

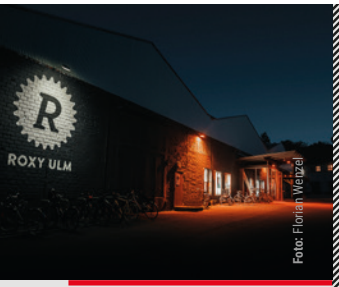

Foto: Florian Wetzel

WAS GEHT AB IM ROXY?

Von **Musik** über **Comedy**, bis hin zu **Tanz**, **Theater**, **Lesungen** und mehr!

ROXY ULM


Foto: Ich & Herr Meyer



Grafik: Ralf Hartung

WEITERE VERANSTALTUNGEN:

- 02.12. **Kinderzimmer Productions** Konzert
- 04.12. **Sarah Straub** Konzert
- 10.12. **Avatar** Konzert
- 11.12. **Oskar Haag** Konzert
- 15.12. **Sondaschule** Konzert
- 29.12. **Van Holzen** Konzert

INFORMATION

www.roxy.ulm.de

Ich & Herr Meyer: Das unfassbare Weihnachtskonzert

20.12.2026 – 14 Uhr

Christoph Clemens und Jens Brix, besser bekannt als ICH & HERR MEYER, bringen Kinderlieder und klassische Musik zusammen. Ein festliches Streicher-Duo begleitet sie und macht aus ihren Hits und bekannten Weihnachtsliedern ein lebendiges Live-Erlebnis voller Humor. Ein Konzert für die ganze Familie, bei dem Stillsitzen garantiert nicht vorgesehen ist.

ROXY Silvester Show

31.12.2026 – 17 Uhr

Silvesterexpertin Ariane Müller lädt zum großen Jahresabschluss mit Musik und Comedy. Die All-Star-Band um Matthias Freund, Steffen Knauss und Norbert Jud sorgt für den Groove, Yasi Hofer liefert die Gitarrensoli. Dazu kommen Gäste wie MET-Opernsänger Nils Wanderer, Soulsänger Anthony Lee Burnett, die Müller Sisters und Comedienne Charlotte Hübsch von Luksan Wunder.

support Ulm e.V.

Entwicklungshilfe.
Sofortige und praktische
Problemlösung vor Ort.



Förderung des Integrationsprozess durch Musikunterricht für Kinder mit Migrationshintergrund – ein Kooperationsprojekt zwischen Support Ulm e.V. und der Musikschule Neu-Ulm

Musik- und Gesangsunterricht eignet sich hervorragend als Maßnahme zur sozialen und kulturellen Integration. Support Ulm e.V. unterstützt Musikalisierungsprojekte für Kinder und Jugendliche mit migratorischem Hintergrund. Musik ermöglicht Kindern nicht nur die Entwicklung ihrer Persönlichkeit und von umfassenden Fähigkeiten, sie ermöglicht auch das modellhafte Erlernen gesellschaftlichen Zusammenhalts.
Als erstes Projekt wurde 2025 in Zusammenarbeit mit der Musikschule der Stadt Neu-Ulm an der Grundschule Neu-Ulm ein Instrumentalunterricht mit dieser Zielsetzung finanziert. 20 Schülerinnen und Schüler aus 11 Nationen werden dabei über einen Zeitraum von 2 Jahren an Blasinstrumenten ausgebildet. Nach knapp einem Jahr haben die Kinder bereits gute Fortschritte gemacht und konnten im Garten des Venet-Haus in Neu-Ulm einen ersten Auftritt als „Blasorchester“ geben. Weitere vergleichbare Projekte mit Musikschulen, Chören und Musikvereinen in Ulm sind geplant.

Bitte unterstützen Sie uns mit Sach- oder Geldspenden bei dieser Aufgabe


Die neue Bläserklasse der Grundschule Neu-Ulm Stadtmitte und der Musikschule Ulm beim Musikunterricht


Erster Auftritt im Garten des Venet-Haus

Support Ulm e.V. ist ein gemeinnütziger Verein der zum Ziel hat einen Beitrag zur Verbesserung der medizinischen Versorgung und Bildung von Menschen in armen Ländern zu leisten. Darüber hinaus engagieren wir uns für eine verbesserte Integration von Kindern und Jugendlichen mit migratorischem Hintergrund in Deutschland.

Web:https://www.support-ulm.de

Spendenkonto: Sparkasse Ulm, IBAN: DE 49 6305 0000 0021 117927 BIC:SOLADES1ULM

ulm baut um

In der Serie „ulm baut um“ informiert die Baustellenkommunikation der Stadt Ulm über Aktuelles aus der bunten Welt der Ulmer Baustellen.

B10-Erneuerung: Die Ost-West-Achse geht in Betrieb

Ein wichtiger Meilenstein beim Umbau der B10 steht bevor: Am 7. Dezember um 5 Uhr geht die neue Ost-West-Achse am Blaubeurer Tor in Betrieb. Damit ist der bisherige, unfallträchtige Blaubeurer-Tor-Ring Geschichte. An seine Stelle tritt eine ampelgesteuerte Kreuzung, die die Ludwig-Erhard-Brücke, die Blaubeurer Straße und den Hindenburgring verbindet. Sie soll den Verkehr künftig übersichtlicher und sicherer durch den Knotenpunkt führen.



Arbeiten am Tunnel: Schwere Maschinen bewegen Erdmassen

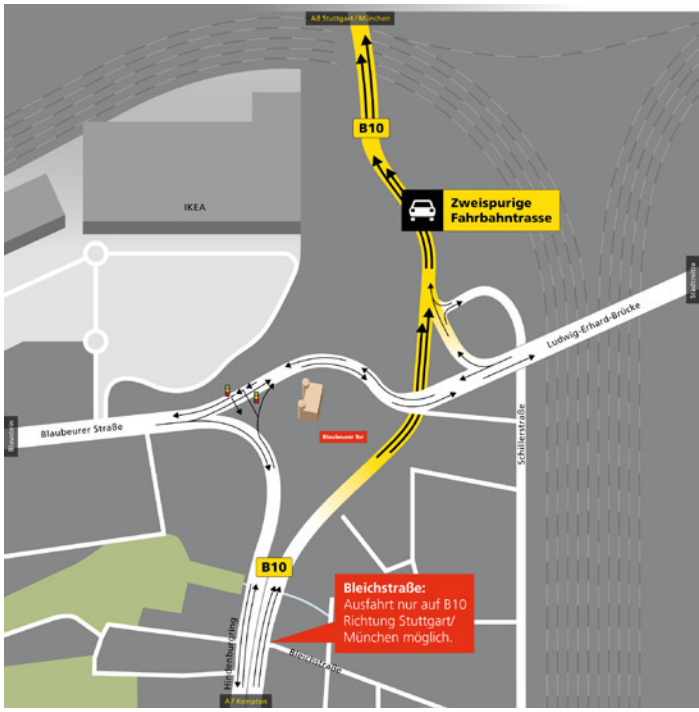

Bevor es so weit ist, muss der Blaubeurer-Tor-Ring für letzte Arbeiten an Markierungen, Beschilderung, Ampelanlagen und Beleuchtung noch einmal komplett gesperrt werden: von Samstag, 5. Dezember (21 Uhr) bis Montag, 7. Dezember (5 Uhr).

Möglich wird die frühe Inbetriebnahme durch die besondere Bauweise des Blaubeurer-Tor-Tunnels. Drei der insgesamt 21 Tunnelabschnitte entstehen in Deckelbauweise. Dabei wird zunächst die Tunneldecke gebaut, bevor darunter weiter in die Tiefe gegraben wird. So kann oben bereits der Verkehr rollen, während unter der Straße noch geartbeitet wird.

Und auch an der Wallstraßenbrücke wächst das neue Bauwerk Stück für Stück. Seit Anfang November werden die Stahlsegmente aus Plauen auf die Baustelle transportiert. Mitte Dezember kommt schweres Gerät zum Einsatz: Ein Liebherr-Großkran vom Typ LR1600/2 wird auf eine Höhe von bis zu 110 Metern aufgebaut. Mit ihm sollen noch in diesem Jahr die ersten Brückenteile eingehoben werden. Zwischen dem 15. Januar und dem 10. Februar 2027 folgen die Arbeiten über den Gleisanlagen und der Kienlesbergstraße. Dafür müssen, wie schon beim Abbruch im vergangenen Jahr, die Kienlesbergstraße, die Straßenbahngleise der Linie 2 und die DB-Gleise gesperrt werden.

Wer den Fortschritt mitverfolgen möchte, hat dazu auch von zu Hause aus Gelegenheit: Zwei neue Webcams liefern regelmäßig Bilder von der Baustelle. Vom 1. Dezember 2026 bis zum 10. Februar 2027 ist außerdem wieder ein Livestream geplant.

Das nächste große Etappenziel ist bereits im Blick: Im November 2027 soll die neue westliche Hälfte der Wallstraßenbrücke für den Verkehr freigegeben werden. ***ps***

WEBCAMS

unter

www.ulm.de/webcams

INFORMATION

Stadt Ulm
Fachbereich Stadtentwicklung, Bau und Umwelt
Baustellenkommunikation
E-Mail: ulmbautum@ulm.de

WISSEN, WO'S LANGGEHT

... mit der ulm baut um App!

Alles Banane

Für „Blickfang“ streife ich durch Ulms Museen, Galerien und Straßen und nehme dabei jeden Monat ein anderes Kunstwerk unter die Lupe.



Knallige Farben treffen auf raues Metall: „Früchtekörbchen“ (2025) ist eine Hommage an Roy Lichtensteins „Still Life with Crystal Bowl“ (1972)

Foto: Thomas Baumgärtel, „Früchtekörbchen“, 2025

Stillleben ist nicht gleich Stillleben: Während Vera Mercer im vergangenen „Blickfang“ Lebensmittel in beinahe barocker Opulenz inszenierte, lässt Thomas Baumgärtel Früchte in demonstrativ knalligen Farben auftreten: Auf einer zerkratzten Aluminiumscheibe treffen Trauben, Äpfel und Bananen auf kräftige schwarze Konturen. Mit „Früchtekörbchen“ (2025) verneigt sich Baumgärtel vor Pop-Art-Ikone Roy Lichtenstein und bringt zugleich sein eigenes Markenzeichen ins Spiel: die Banane. Seit 40 Jahren macht der Kölner Künstler sie zum Ausgangspunkt seiner Kunst: mal humorvoll und verspielt, mal bewusst provokant. In seiner Serie „Künstlerbananen“ verbindet er das vertraute Motiv mit den Bildsprachen berühmter Kollegen. Zwischen Comic-Ästhetik und rauem Metall entsteht ein humorvolles Spiel mit Kunstgeschichte, Original und Zitat.

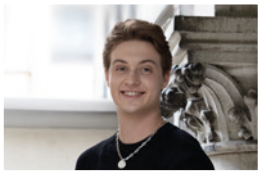

LOUIS’ KUNSTTIPP:
Noch bis zum 5. Dezember zeigen die BEGE Galerien in Ulm die Ausstellung „40 Jahre Bananensprayer“ mit Arbeiten von Thomas Baumgärtel.

Kurz erklärt:
Pop-Art
In den 1950er-Jahren entstandene Kunstrichtung: greift Motive aus Werbung, Comics und Alltagskultur auf. Typisch: kräftige Farben, klare Formen und Spiel mit bekannten Bildern. Bekannte Vertreter: Andy Warhol und Roy Lichtenstein..



Urban Priol



Foto: Michael Palm

TILT!

Der Jahresrückblick 2026
Freitag, 04. 12. 2026

Der Jahresrückblick 2027
Samstag, 04. 12. 2027
CCU Ulm

livekonzepte

www.livekonzepte.de

Tickets:
www.livekonzepte.de, Roxy,
www.reservix.de, Hotline 07 61-88 84 99 99
und weitere VVK-Stellen

Nachts allein in der Sauna ...

... zumindest fast so durften sich SpaZz-Leserinnen und Leser beim **24-Stunden-Sauna-Event im Donaubad** fühlen.



Glückliche Gewinner: Das Donaubad lud glückliche SpaZz-Fans zur Übernachtung in den Saunabereich

Das Sauna-Team des Donaubads, rund um Sead Sijaric, lässt sich über das ganze Jahr hinweg immer wieder neue Highlights im Programm der Sauna im Donaubad einfallen. Unter diesen Events ist die 24-Stunden-Sauna ein ganz besonderer Termin. Wann hat man schon die Möglichkeit, einen ganzen Tag, inklusive der Nacht, in der das Bad normalerweise geschlossen ist, dort zu verbringen?

Das Donaubad machte es möglich und lud sogar noch einige SpaZz-Fans zum Nulltarif dazu ein. Spätestens zur Geisterstunde wurde allen klar, hier ist heute etwas Exklusives im Gange. Nach einem fulminanten Showaufguss gab's Gulasch- und Kürbissuppe zur Stärkung. Im Stundentakt wurde das Aufgussteam, auch gespickt mit Teilnehmern von Saunameisterschaften, nicht müde, sodass es kaum einen der Gäste früh auf eine Liege zog, die in der Nacht als Schlafkoje diente. Einige zogen es gar ganz durch und genossen alle Aufgüsse und Specials, wie Yoga zum Aufstehen. Spätestens beim gemeinsamen Frühstück vom Buffet war allen klar: So etwas bekommt man nicht überall geboten! ***ps***

INFORMATION
www.donaubad.de

Weihnachtszauber mit Extra-Glück

... im Hairdreamscenter Ulm! Du träumst von mehr Haarfülle, traumhafter Länge oder einer völlig neuen Haarpracht? Dann haben wir zum Jahresende genau das Richtige für dich!



Deine Traumhaare mit bis zu 20 % Rabatt: Drehe beim nächsten Besuch am Glücksrad und gewinne tolle Preise

Im Hairdreamscenter Ulm wird es weihnachtlich und vor allem richtig lohnenswert! Bei deinem nächsten Besuch darfst du an unserem Glücksrad drehen. Und das Beste daran: Mit etwas Glück sicherst du dir satte 20 % Rabatt auf deine nächste Traumhaarverdichtung oder Haarverlängerung! Natürlich warten auch weitere tolle Überraschungen und kleine Goodies auf dich.

Vielleicht ist jetzt genau der richtige Moment, deinen Haartraum endlich wahr werden zu lassen. Mehr Volumen, mehr Länge und ein völlig neues Haargefühl – und das mit 20 % Preisvorteil? Da schlägt das Weihnachtsherz doch gleich ein bisschen höher!

Also, komm vorbei, versuch dein Glück und starte mit deiner Traumfrisur ins neue Jahr!

INFORMATION
Hairdreams_center Ulm
Wengengasse 25
89073 Ulm
Tel.: 0731 64490
info@hairdreamscenter-ulm.de
www.hairdreamscenter-ulm.de

Wir bedanken uns herzlich für eure Treue und wünschen euch und euren Familien schöne, besinnliche Feiertage und einen fantastischen Start ins neue Jahr!

Euer Team vom Hairdreamscenter Ulm

Der SpaZz **RateplaZz**

Wo haben wir das Bild aufgenommen? Jeden Monat zeigen wir Ihnen **ein Detail aus Ulm, Neu-Ulm oder der Region** von einem Ort, der eine Geschichte erzählt – diese Geschichte verraten wir dann an dieser Stelle in der nächsten Ausgabe unter dem neuen Rätsel



Wo findet man diesen Ort?

Unter allen richtigen Einsendungen an **verlosung@ksm-verlag.de** **(Betreff „SpaZz RateplaZz“. Anschrift nicht vergessen!)** bis zum **15. Dezember 2026** verlosen wir **2 Restaurantführer 2027!**

Gewonnen haben:

- **Reinhold Niederwieser**
- **Joachim Bierer**

Herzlichen Glückwunsch!

AUFLÖSUNG

des letzten Bilderrätsels



Wasserkraftwerk Böfinger Halde

Wer über den Steg an der Böfinger Halde spaziert, überquert nicht nur die Donau, sondern auch ein Stück Ulmer Energiegeschichte: Das Wasserkraftwerk Böfinger Halde entstand zwischen 1950 und 1953 und ist bis heute das leistungsstärkste der Stadtwerke Ulm/Neu-Ulm. Zwei Kaplan-Turbinen nutzen ein Gefälle von rund sieben Metern, um jährlich mehr als 50 Millionen Kilowattstunden Strom zu erzeugen. Versorgt werden dadurch etwa 17.000 Haushalte. Bereits in den 1930er-Jahren gab es Pläne für ein großes Donaukraftwerk. Der Zweite Weltkrieg verzögerte jedoch den Bau. Neben der Stromerzeugung spielt auch der Naturschutz eine Rolle: Über einen rund 800 Meter langen, naturnahen Bach können Fische das Kraftwerk umgehen. Der 120 Meter lange Steg wiederum dient vor allem Fußgängern und Radfahrern.

Die SpaZzen hat die Wanderlust gepackt! In einer Kooperation mit dem Schwäbischen Albverein stellt der SpaZz jeden Monat eine Wanderroute der Region vor. Diese kann in Form einer geführten Tour entdeckt werden, oder man packt einfach selbst den Rucksack und marschiert los!

Schwäbischer Albverein

INFORMATION

Die **Ortsgruppe Ulm/Neu-Ulm mit Herrlingen des Schwäbischen Albvereins** bietet ein breites Spektrum von Wanderungen, Ausflügen und (Kultur-)Events für Familien, engagierte Wanderer aller Altersklassen bis hin zu Senioren – bevorzugt im Gebiet der Schwäbischen Alb. Ausgangspunkt ist in der Regel Ulm/Neu-Ulm, wobei die meisten Wanderungen in der Gruppe mit dem Öffentlichen Nahverkehr, einige mit dem Bus, aber auch als Fahrradtour begonnen werden.

Weitere Events und Termine:
www.albverein-ul-nu.telebus.de

Geschäftsstelle
Schaffnerstraße 17, 89073 Ulm
Tel. 0174 5757530

ROUTE Nr. 38: Entlang der Oberen Donau von Beuron nach Fridingen

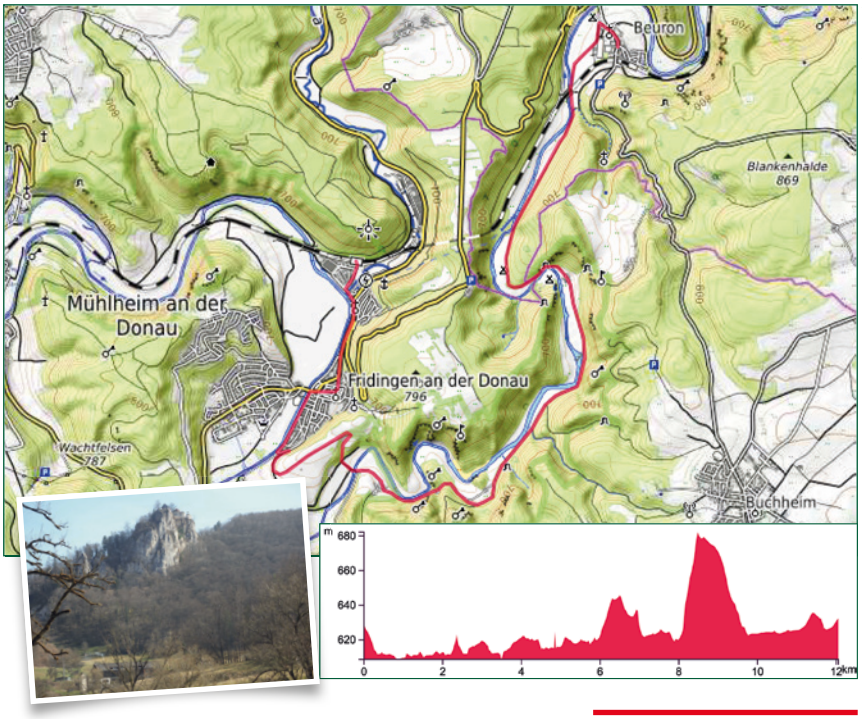

Kartendaten: © OpenStreetMap-Mitwirkende, SRTM | Kartendarstellung: © OpenTopoMap (CC-BY-SA)

Wandervorschlag im Dezember

Zwischen Felsen, Burgen und Donau führt der Dezembervorschlag des Albvereins von Beuron nach Fridingen. Zum Auftakt lohnt sich ein Besuch der Klosterkirche, bevor die rund zwölf Kilometer lange Tour startet. Meist in der Nähe der Donau und auf Wegen entlang der Talhänge geht es durch die winterliche Landschaft des Oberen Donautals. Unterwegs eröffnen sich immer wieder Ausblicke auf Burgen und markante Felsformationen. Über den Jägerhausfelsen führt die Strecke weiter zur Weiler Ziegelhütte, wo die Donau überquert wird. Von dort geht es schließlich nach Fridingen. Eine Einkehr ist möglich.

Länge: ca. 12 km | Auf- und Abstiege: ca. 80 m

INFORMATION

Start: Beuron

Rückfahrt: Ab Fridingen mit dem Zug nach Beuron oder direkt vom Bahnhof Fridingen

ÜBER DEN TELLERRAND!



Weihnachtszauber in Esslingen

Am 3. Dezember

Im Dezember geht es mit der Bahn nach Esslingen, wo gleich zwei besondere Märkte auf die Besucher warten. Beim Mittelaltermarkt sorgen rund 180 Stände, Händler und Handwerker für historische Atmosphäre, während auf dem traditionellen Weihnachtsmarkt Lichterglanz und Adventsstimmung locken. Vor Ort bleibt genügend Zeit zum Bummeln, Probieren und Einkaufen.

INFORMATION

Anmeldung:
ab 19.11. unter
katharina.neuulm@gmail.com
oder Tel. (0731) 60279534
Kosten: Anteil am BW-Ticket
Treffpunkt:
Bekanntgabe bei Anmeldung
Leitung: Katharina Loh

Hier entsteht Zukunft

Zwischen Rat- und Schwörhaus beginnt ein neues Kapitel: Ab 2030 soll hier ein Begegnungsort für Familien und Menschen jeden Alters entstehen. Für die Sanierung zieht die Familien-Bildungsstätte vorübergehend in die Pionierkaserne.

Familien-Bildungsstätte Ulm

Auf Instagram begleitet die fbs die Veränderungen während der Sanierungsphase mit mancher Kuriosität zum Schmunzeln und dem stets aktuellen Stand der Dinge: „Hier entsteht Zukunft – gemeinsam auf dem Weg"

Der Gemeinderat der Stadt Ulm hat eine beeindruckende Entscheidung getroffen: Mitten im Herzen der Stadt zwischen Rathaus und Schwörhaus entsteht ein „Haus für Familien". Hier werden die Wege zwischen Babykurs und KiTa-Anmeldung, zwischen Tagesmüttersuche und Beratungstermin zu den unterschiedlichsten Themen ganz kurz. Es entsteht ab 2030 ein Begegnungsraum für jedes Alter ohne Konsumzwang – Gemeinschaft und Lebensfreude – Modernität in historischen Traditionsgebäuden.

Für die anstehende Sanierung zieht die Familien-Bildungsstätte nun aus. Der Stammsitz wird am 14.12.2026 geschlossen und am 11.01.2027 in der Pionierkaserne (Basteistraße 46) im 1. OG auf nur einem Fünftel der bisherigen Fläche mit einem Tag der offenen Tür (9 – 16 Uhr) in heimeliger Atmosphäre interimsweise wiedereröffnet. Kurse sind ab 2027 „überall". Die Website der fbs, der WhatsApp-Kanal und ein neuer Flyer zeigen das Angebot, das sich über die Ulmer Stadtteile ebenso verteilt wie es in die Stadt Neu-Ulm reicht. „Wir kommen zu den Menschen und werden dort in vielen Fällen auch nach 2030 bleiben", so Claudia Clages von der fbs.



Die Pionierkaserne: Bald zieht hier die fbs Ulm in den 1. Stock

INFORMATION

fbs im Web

fbs auf Insta

fbs auf Whatsapp

DER FBS-LIFEHACK



Porträtbild: Lisa Hahn

Sabine Gäble ist Hausmanagerin der fbs – Sie weiß, was Oma noch wusste

→ → → Hühnersuppe – gut für die Abwehrkräfte



Foto: pexels/anhelina vasylyk

Zutaten: 8 Hähnchenschenkel, 1 Bund Suppengrün, 1 Bund Lauchzwiebeln, 2 l Wasser, 8 TL Hühnerbrühe gekörnt, 4 Würfel Brühe, 1.000 g Suppengemüse, 250g Nudeln, Pfeffer

So geht's: Wasser in einen Topf füllen, Hühnerbrühe, Brühwürfel und Hähnchenschenkel hinzufügen und eine Stunde kochen lassen. Hähnchenschenkel wieder aus dem Topf nehmen, beiseitestellen und abkühlen lassen. Suppengrün, Lauchzwiebeln und Suppengemüse in die Brühe geben und ca. 20 Minuten köcheln lassen. Nach 10 Minuten die Nudeln dazugeben und fertigkochen. Mit Pfeffer abschmecken, das Hähnchenfleisch von Haut und Knochen lösen und das Fleisch in die Suppe geben.

Ein Wimmelbild – für Klein und Groß



Wimmelbild: Carolin Fauß

Wie viele Weihnachtssterne findest du?

Ulm – eine generationen-gerechte Stadt



Eva-Maria Glathe-Braun:
Ulmer Gemeinderätin,
Partei: Die Linke/Fraktion: SPD,
Mutter dreier Töchter und eines Sohns

MITGLIED IN FOLGENDEN AUSSCHÜSSEN

- Fachbereichsausschuss Kultur
- Fachbereichsausschuss Bildung und Soziales
- Internationaler Ausschuss
- Aufsichtsrat Donaubüro
- Aufsichtsrat SAN
- Aufsichtsrat UWS
- Verbandsversammlung des Zweckverbands Sparkasse Ulm
- AK Wilhelmsburg
- AK Kulturträger
- Beirat Innenstadtdialog
- Beirat des Vereins Generationentreff Ulm/Neu-Ulm e.V.
- Frauenforum
- Inklusionsbeirat
- Lenkungsgruppe Kinderbetreuung
- Patenschaftsrat für die Banater Schwaben
- Seniorenrat
- Stadtteilforum Böfingen
- Steuerungsgruppe Teilhabe Ulm
- Vergabegremium Projektförderung (Kultur)

Noch nie ist eine Generation so alt geworden und noch nie war sie so lange aktiv. Deshalb lohnt ein genauer Blick auf die Generation der „Boomer".

Es ist eine Generation des Aufbruchs, bunt und vielfältig wie kaum eine zuvor. Viele demokratische Errungenschaften verdanken wir ihrem Engagement. Sie hatte den Mut, unbequeme Fragen nach Schuld und Verantwortung gegenüber der Elterngeneration zu stellen. Sie brach Verdrängung auf, brachte Frauenbewegung und Feminismus voran, stärkte demokratische Zusammenarbeit und entwickelte den Gedanken einer solidarischen Gesellschaft weiter. Auch zahlreiche Ulmer Einrichtungen und Initiativen des bürgerschaftlichen Engagements haben hier ihre Wurzeln.

Die heute über 75-Jährigen sind vermutlich die letzte Generation, in der manche noch Vorbehalte gegenüber der Digitalisierung haben. Umso wichtiger ist es, digitale und analoge Teilhabe zu ermöglichen und Brücken zu bauen.

Alt und Jung gegeneinander auszuspielen, darf keinesfalls geschehen. Herausforderungen wie Pflege, Rente und gesellschaftlicher Zusammenhalt können wir nur gemeinsam bewältigen. Altersdiskriminierung darf keinen Platz haben. Gen Z gegen Boomer, das ist die falsche Debatte. Zukunft gestalten wir nicht gegeneinander, sondern nur miteinander und in Solidarität

Viele gehören zur sogenannten Sandwichgeneration: Sie kümmern sich um hochbetagte Eltern und unterstützen gleichzeitig Kinder und Enkel. Der größte Pflegedienst unseres Landes sind die Angehörigen. Sie leisten Enormes, oft unter hoher psychischer und körperlicher Belastung. Berufstätige tragen eine doppelte Last; wer die Erwerbstätigkeit aufgibt, riskiert Isolation und Altersarmut. Unterstützungsangebote sind wichtig, doch pflegende Angehörige brauchen vor allem mehr finanzielle Entlastung. Auch wenn wir das als Stadt nicht allein leisten können, müssen wir es deutlich einfordern. Bei ihrer Unterstützung darf nicht gespart werden.

Besonders Frauen sind von unterbrochenen Erwerbsbiografien betroffen. Altersarmut, eingeschränkte Teilhabe und Einsamkeit sind häufig die Folgen.

Ulm hat bereits starke Strukturen, die dem entgegenwirken: das Netzwerk gegen Altersarmut, engagierte Vereine, „Altersarmut Nein e. V.", Generationentreffs und den Seniorenrat. Projekte wie das „Flitzerle" und die „Schwätzbänkle" schaffen Begegnungen gegen Einsamkeit. Auch das Schulfrühstück baut wertvolle Brücken zwischen den Generationen.

Deshalb ist es an der Zeit, dass Ulm endlich der WHO-Initiative „Age-friendly Cities and Communities" beitritt. So wird unsere Stadt Teil eines weltweiten Netzwerks für altersfreundliche und generationengerechte Lebensbedingungen.

Mein Dank gilt allen, die sich auch im Ruhestand engagieren und unsere Stadt mitgestalten. Diese Generation ist nicht einfach älter geworden, sie ist engagiert, vielfältig und voller Ideen.

Nutzen wir die Erfahrungen und Potenziale aller Generationen und machen wir Ulm gemeinsam zu einer Stadt, in der Menschen jeden Alters gut und selbstbestimmt leben können.

Bis bald
Ihre
Eva-Maria Glathe-Braun

Alle Kolumnen im Magazin SpaZz sind pointierte, persönliche Meinungsbeiträge der jeweiligen Autoren

Schlaraffia Ulmer Gemeinderat

Keine Ahnung ... halt doch, ich habe ein solche. Ob aber der Gemeinrat bei Festlegung der kulturellen Maßstäbe der Stadt immer mitreden sollte, bleibt fraglich. Der ehemalige Oberbürgermeister Gunter Czisch hat das in seiner Amtszeit stets abgelehnt und lag damit richtig. Was soll diese Aktivität einzelner Gemeinderäte in Sachen Schwörmontag, ein Fass aufzumachen, wo es überhaupt kein derartiges gibt. Welche Rats-Anfänger wollen den Schwörmontag als Plattform nutzen, um sich als Kulturpäpstlein zu präsentieren? Die in der örtlichen Presse postulierten Vorschläge zur kulturellen Neugestaltung des Schwörmontags sind weder originell noch neu, prickelnd oder faszinierend. Addiert man NULL mit NULL ist das Ergebnis immer NULL. Aus Amateuren kann man keine Profis machen, auch wenn die eigene Selbstüberschätzung meint, es anders sehen zu können. Wenn man dann kein Konzept hat und nicht mehr weiterweiß, bildet man den berühmten Arbeitskreis, der funktioniert ohnehin nie! Samuel Rettig hat eh seine eigene Agenda, da geht es immer um den eigenen Nutzen. Das bedeutet immer mehr Staat, mehr Personal und Reinreden.

Der Schwörmontag ist eine Zugnummer für Ulm. Besonders die jüngeren Jahrgänge feiern ausgelassen und fröhlich. Selten gibt es schwerwiegende Ausschreitungen! Diesen Schwörmontag, wie er heute ist, hat Carl-Heinz Gern ins Leben gerufen und zu einem Erfolgsmodell entwickelt. Damals, mit kräftiger Unterstützung von Ivo Gönner und Udo Botzenhart. Schon herzig ist, wenn Samuel Rettig Thomas Heyne und dessen Sinne heraufbeschwört. Thomas hat lediglich den erfolgreichen Auftritt der „Weather Girls" 1998 vor dem Neuen Bau mit Gern produziert, aber ansonsten zur erfolgreichen Entwicklung des heutigen Schwörmontags nicht mehr viel beigetragen. Schon witzig, wie Rettig die Philosophie von Heyne anbringt, obwohl er zu dieser Zeit noch in die Windeln gemacht hat.



Walter Feucht:
Multi-Unternehmer,
Vorsitzender der TSG Söflingen,
Knallbonbon-Veranstalter,
Familienvater,
Ex-Stadtrat

Never change a winning team! Dies gilt besonders für den Schwörmontag, der locker 100.000 Menschen aus weiter Ferne nach Ulm lockt. Wäre das Programm antiquiert, langweilig, bestünde keine Partystimmung, würde niemand kommen. Das Gegenteil ist aber der Fall! Ulm feiert ausgiebig, und für jeden ist ein persönlicher Fixpunkt seines Geschmacks in Ulms Gassen, Plätzen und Kneipen zu finden.

Nonchalant, anders kann man es nicht bezeichnen, wurde lässig ein Kassadarlehen in Höhe von 500.000 Euro für die vh Ulm – Abrakadabra – überwiesen. Einstimmig, wie man las. Wenn man bedenkt, dass man den Ulmer Sportvereinen 72.000 Euro kürzt, dann ist die schnelle Überzeugung der Überweisung an die vh Ulm ein Nachdenken wert. Ich bin nicht der Überzeugung, dass die Mehrheit des Gemeinderates weiß, was die Sportvereine für relativ wenig Geld für diese Gesellschaft leisten. In der TSG Söflingen betreuen wir in jeder Woche 480 Kinder in der „KISS" und hunderte mehr in der Fußball- und Handballabteilung. Beim SSV Ulm 1846 ist es nicht anders, nur um die beiden größten Vereine zu nennen. Einen Gemeinderat sehen wir selten vor Ort. Halt doch, Nobert Nolle! Aber sonst? Nada! Um keinen falschen Ton ins Spiel zu bringen: Wir gönnen der vh Ulm die Beträge, denn ihre Arbeit ist wichtig für unsere Gemeinschaft. Aber ein bisschen mehr Kontrolle und Weitsicht in finanziellen Dingen wären am Kornhausplatz nicht schlecht.

Übrigens: Vieles ist nicht mehr stimmig in Deutschland. Unsere Heimatstadt Ulm ist möglicherweise keine Insel der Unbefleckten oder Seligen, aber in vielem besser als andere Städte. Das sollten wir nicht vergessen und wissen, dass wir immer noch auf sehr hohem Niveau jammern. Aber das Bessere ist der Feind des Guten, auch darum sollten wir uns alle gemeinsam bemühen. ALLE!!

Frohe Weihnachten und bleiben sie robust und gesund
Walter Feucht

Alle Kolumnen im Magazin SpaZz sind pointierte, persönliche Meinungsbeiträge der jeweiligen Autoren

DAS DONAUBAD **SCHAUFENSTER**

Größtes Erlebnisbad der Region!

DONAUBAD
BAD SPORT FREIZEIT



Donaubad-Geschenkgutschein – das ideale Weihnachtsgeschenk

Erholung und Badespaß verschenken

Geschenkgutscheine für das Donaubad gibt es nur für kurze Zeit mit Bonus-Gutschein!

Weihnachten – das Fest der Freude! Warum nicht einen Aufenthalt im größten Erlebnisbad der Region mit Rutschen, Wellenbecken, Thermalbad und großzügiger Saunalandschaft verschenken? Das Donaubad verteilt in der staden Zeit sogar Geschenke: Zu jedem Gutschein, der bis zum 31.12.2026 gekauft wird, schenkt das Donaubad pro 25 € Wert einen 5 €-Gutschein: zum 25 €-Gutschein also 5 €, zum 50 €-Gutschein 10 € und zum 100 €-Gutschein einen 20 €-Gutschein obendrauf! Die Gutscheine können für alle Leistungen genutzt werden und auch nach und nach aufgebraucht werden. Gutscheine gibt es im Servicecenter zu den regulären Öffnungszeiten (8–19 Uhr) oder online unter www.donaubad.de

Termine

Erlebnis-Wasserparcours
23.12-10.01
täglich um 9 Uhr
Entspannungsreise mit Klangschalen (nicht in den Ferien)
jeden Donnerstag
um 17.30 Uhr und 18.15 Uhr
Yoga (nicht in den Ferien)
Dienstags um 19.30 Uhr,
freitags um 16.30 Uhr
Autogenes Training (nicht in den Ferien)
Jeden Mittwoch
um 18 Uhr
Langer Saunaabend „Winterzauber"
04.12. von 19 bis 1 Uhr
Schwimmabzeichen machen
12.12. ab 14 Uhr
Eisdisco
Jeden Samstag
von 19 bis 22 Uhr
Oldie Night
05.12.

Verlosung

+ IHR PLUS IM SPAZZ

Donaubad und **SpaZz** verlosen **3 Geschenkgutscheine im Wert von jeweils 50 €! E-Mail** mit **Betreff „Donaubad" bis 10.12.** an **verlosung@spazz-magazin.de**
Adresse nicht vergessen!

Donaubad Ulm/Neu-Ulm GmbH, Wiblinger Straße 55, 89231 Neu-Ulm, Tel. 0731 985990, www.donaubad.de, info@donaubad.de

THEATER SCHAUSPIEL MUSIKTHEATER TANZTHEATER ULM

Theater für lau!*

Theater-Flatrate
Last-Minute-Tickets

- THEATERFLATRATE UNI ULM gratis ins Theater Ulm. Reservierung telefonisch und per Mail oder spontan an der Theaterkasse.
- LAST-MINUTE-TICKETS FÜR 7€ für Schüler*innen, Auszubildende, Studierende sowie während dem FSJ und BufDi (bis zum vollendeten 30. Lebensjahr)

*Ausgenommen: Gastspiele, Silvester- und Sonderveranstaltungen, Extras

theaterkasse@ulm.de
0731 161-4444
theater-ulm.de

Stadt Ulm
Baden-Württemberg Ministerium für Wissenschaft, Forschung und Kunst
ulm

29 Neubauwohnungen in Neu-Ulm/Pfuhl

ZWEIKLANG

In der Leipheimer Straße in Pfuhl sind gerade zwei moderne Wohngebäude mit insgesamt 29 neuen Eigentumswohnungen fertig gestellt worden.



203 vermittelte Kaufobjekte in 2025

Geschäftsführer Martin Tentschert

AUF DER SUCHE NACH DER PASSENDEN IMMOBILIE?

Alle aktuellen Angebote direkt über den QR-Code beziehungsweise unter **www.tentschert.de/immobilien/kaufen**

Aktuell im Angebot:

35 Häuser **76 Wohnungen**

TENTSCHERT
ERFOLGREICHE IMMOBILIENVERMITTLUNG
SEIT 1986

"MARKTREPORT WOHNEN UND IMMOBILIEN"

Provisionsfrei: Modernes und nachhaltiges Wohnkonzept



Neu-Ulm/Pfuhl Die beiden Mehrfamilienhäuser entsprechen der KfW-55-Bauweise (Stand: 2022) und verbinden zeitgemäße Architektur mit zukunftsorientiertem Bauen. Ein modernes Wohnkonzept also mit insgesamt 29 Wohnungen von 90 m² bis 105 m² Wohnfläche und ab einem Preis von 449.700 Euro – ideal für Eigennutzer und für Kapitalanleger zugleich. Je nach Wohnungstyp, mit 3 bis 4,5 Zimmern, erweitert eine Terrasse, ein Balkon oder eine Loggia den Wohnbereich ins Freie. 10 Einheiten sind nach den Vorgaben der Bayerischen Bauordnung barrierefrei. Die Tiefgarage verfügt über insgesamt 31 Stellplätze, zudem kommen noch 4 Außenstellplätze dazu. Die stadtnahe Gemeinde Pfuhl bietet eine ideale Kombination aus ländlichem Charme und städtischer Nähe, mit einer perfekt funktionierenden Infrastruktur. Informationen, Bilder und Grundrisse zu den Wohnungen gibt es unter www.tentschert.de/zweiklang.





Computergenerierte 3D-Innenansichten

Auszug aktueller Verkaufsobjekte von Tentschert Immobilien: 9 Objekte aus insgesamt über 100 Kaufimmobilien

→ EHINGEN ID 10057



Modern, sonnig & energieeffizient

3-Zi.-Wohnung mit großer Dachloggia

ca. 88 m² Wfl., Dachgeschoss, TG-Stellpl. (zzgl. 19.500 €), TL-Bad, Abstellrm., Parkett, Verbr.-ausw.: Bj. 2012, Zentr.-Hzg. (Wärmepumpe), 22,03 kWh(m²*a), EEK: A+

→ WEISSENHORN ID 9614



Historischer Charme mit Potenzial

Wohn- u. Geschäftshaus (3 Gewerbeeinh.)

ca. 155 m² Wfl., ca. 260 m² Grd., 7 Zi., Pkw-Stellpl., Schwedenofen, Nutzfl. (150 m²), Bedarfsausw.: Bj. 1904, Zentralhzg. (Gas), 278,2 kWh(m²*a), Energieeff.-kl. H

→ ERSINGEN (ERB.) ID 10027-003



Provisionsfrei f. d. Käufer

Mit PV-Anlage und Aufzug

3,5-Zi.-Neubau-Wohnung mit Balkon

ca. 93 m² Wfl., OG, TL-Bad, Gäste-WC, Stellpl. (zzgl. 22.000€), Abstellraum, Bed.-ausw.: Bj. 2024, Fußb.-Hzg. (Wärmepumpe), 12,9 kWh(m²*a), Energieeff.-kl. A+

→ ERBACH ID 9859



Raum für Ihre Wohnträume

Einfamilienhaus mit Garten u. Balkon

ca. 192 m² Wfl., ca. 1.139 m² Grd., 5,5 Zi., EBK, Kamin, Garage + Stellpl., PV-Anl., sep. WC, Bedarfsausw.: Bj. 1956, Zentr.-Hzg. (Gas), 243,1 kWh(m²*a), Energieeff.-kl. G

→ DORNSTADT ID 9099



Über den Dächern der Stadt

3,5-Zi.-Maisonette mit 2 Balkonen

ca. 75 m² Wfl., 3.OG/DG, TG-Stellplatz (zzgl. 19.000€), EBK, Hausmeister, UG-Abstellrm., Verbr.-ausw.: Bj. 1986, Zentr.-Hzg. (Gas), 93,8 kWh(m²*a), Energieeff.-kl. C

→ ERBACH – ZIEGELEI ID 9522



3 Garagen-Stellplätze inklusive

Einfamilienhaus mit Einliegerwohnung

ca. 250 m² Wfl., ca. 808 m² Grd., 8,5 Zi., Gäste-WC u. -Bad, 2x EBK, Terrasse, Sauna, Verbr.-ausw.: Bj. 1989, Zentr.-Hzg. (Gas), 138,4 kWh/(m²*a), Energieeffizienzkl. E

→ WIBLINGEN ID 9811



Perfekte Raumaufteilung

Großes Kettenhaus mit Garten u. Terrasse

ca. 188 m² Wfl., ca. 514 m² Grd., 5,5 Zi., Garagen-Stellpl. (zzgl. 25.000 €), sep. WC, Bed.-ausw.: Bj. 1977, Zentr.-Hzg. (Fernw.), 193,5 kWh/(m²*a), Energieeffizienzkl. F

→ NEU-ULM ID 9671



Schönes Wohnen an der Donau

2-Zi.-EG-Wohnung mit Gartenanteil

ca. 81 m² Wfl., 2 Terrassen, Parkett, TG-Stellpl. (zzgl. 19.000€), EBK, Verbrauchsausw.: Bj. 2015, Fußbodenhzg. (Fernwärme), 84,1 kWh(m²*a), Energieeff.-kl. C

→ NEENSTETTEN ID 9743



Luxuriöses Platzangebot

Traumhaus mit großer Doppelgarage

ca. 238 m² Wfl., ca. 785 m² Grd., 9 Zi., Garten, Terrasse, EBK, Nutzfl. (56 m²), Verbr.-ausw.: Bj. 2020, Fußbodenhzg. (Wärmep.), 25,9 kWh/(m²*a), Energieeffizienzkl. A+

Weitere Objekte finden Sie beim größten Immobilienangebot der Region unter www.tentschert.de/immobilien/kaufen

Objekte zzgl . Käuferprovision 3,57% inkl. MwSt.

12 2026 DEZEMBER

19. Nov. – **22.** Dez.,10 Uhr – 20:30 Uhr

Ulmer **Weihnachtsmarkt**

Münsterplatz



Foto: Ulm-Messe GmbH

Der Ulmer Weihnachtsmarkt lädt alljährlich zum vorweihnachtlichen Bummeln und Genießen ein. Vor der beeindruckenden Kulisse des Ulmer Münsters erwarten die Besucher wieder zahlreiche festlich geschmückte Stände, handgemachte Geschenkideen und kulinarische Köstlichkeiten wie ein wärmender Glühwein, gebrannte Mandeln oder die legendäre Feuerwurst. Ob mit Freunden oder der Familie, hier kommt garantiert Weihnachtsstimmung auf.

28. Nov.– **13.** Dez., 11 Uhr –20 Uhr

Biberacher **Christkindles-Markt / Weihnachtsdorf**

Marktplatz, Biberach an der Riß



Foto: Volker Strohmaier

Die festlich geschmückten Weihnachtshütten öffnen täglich ihre Türen vor der wunderschönen Kulisse des Biberacher Marktplatzes. Beim Bummeln durch das Weihnachtsdorf bietet ein vielfältiges, regionales Sortiment - von Schmuck und Dekoartikeln bis hin zu Textilien und Spielwaren - viele Gelegenheiten für entspannte Weihnachtseinkäufe. Für das leibliche Wohl wird mit zahlreichen Essens- und Getränkeständen ebenfalls gesorgt. Am 30. November und 08.Dezember kommt das Kasperle zu Besuch. Am 05. Dezember besucht der Nikolaus in seinem Schlitten den Museumshof und hat eine Überraschung dabei.

11. Dezember, 20:00 Uhr

„Oh du Fröhliche“ – Heiteres und Besinnliches zur Weihnachtszeit

Katholische Kirche Mater Dolorosa, Langenau



Foto: Janine Guldener

Mit dieser zauberhaften Lesung stimmen die Schauspielerin Michaela May und die Musikerin Veronika Ponzer die Besucherinnen und Besucher auf Weihnachten ein. Grimme-Preis-Trägerin Michaela May kann nicht nur hervorragend schauspielern, sondern auch ausgezeichnet Geschichten erzählen. Auf dem Programm steht eine Auswahl ihrer liebsten Weihnachtsgeschichten u. a. von Erich Kästner, Loriot, Heinrich Böll, Joachim Ringelnatz, Robert Gernhardt oder Axel Hacke. Musikalisch umrahmt wird der abwechslungsreiche Abend mit stimmungsvollen Weihnachtsliedern der Harfenistin Veronika Ponzer. Ihr Harfenspiel lässt die Zuhörer nachsinnen, nachspüren und eintauchen.

03. Dezember, 20 Uhr

Jan Luley: Christmas On The Keys

Zehntstadel Leipheim



Foto: Jan Luley

So klingt, swingt und singt Weihnachten am Piano! Jan Luley bringt Weihnachtsklassiker in frischen und überraschenden Arrangements auf die Bühne. Zwischen New Orleans Boogie, kreolischen Grooves, Blues, Jazz und berührenden Balladen treffen bekannte Weihnachtslieder auf selten gehörte Songs aus anderen Kulturen. Mit über 2.800 Konzerten weltweit zählt Jan Luley zu den renommiertesten europäischen Pianisten, die den Spirit von New Orleans mit einem modernen, unverwechselbaren Stil lebendig halten. Virtuos und unterhaltsam verbindet er weihnachtliche Traditionen mit zeitgemäßem Sound – weit entfernt von Kitsch und doch voller Atmosphäre.

24. Dezember, 16:30 Uhr – 17:30 Uhr

Ulmer Weihnachtssingen beim Löwenbrunnen

Münsterplatz



Foto: Tommy Reichle

Unter dem Motto „Alle Jahre wieder“ findet am Heiligen Abend auf dem Münsterplatz am Löwenbrunnen ein gemeinsames Weihnachtssingen statt. Tommy Reichle lädt alle Sing- und Musizierfreudigen dazu ein, gemeinsam mit ihm als spontaner Chor »Ulmer WeihnachtsSpatzen« in einer kurzweiligen Stunde in froher Runde ein abwechslungsreiches Weihnachtsliederprogramm zu gestalten. Ulmer Bürgerinnen und Bürger sowie Gäste aus Nah und Fern sind herzlich willkommen, um in geselliger Runde musikalisch auf das Weihnachtsfest einzustimmen. Bei schlechtem Wetter wird auf den Büchsenstadel ausgewichen.

28. Dezember, 15:00 Uhr

Conni – Das Musical

Edwin-Scharff-Haus



Foto: Carlsen Verlag GmbH

Unter dem Motto „Was Conni kann – das könnt ihr auch!“ werden die Besucherinnen und Besucher Teil der Inszenierung und können Conni bei den Vorbereitungen zu ihrem Musical-Geburtstag unterstützen. Mit vielen Liedern, Tanz und Mitmachaktionen bietet die Aufführung Unterhaltung für die ganze Familie und ist ein Musicalspaß für Jung und Alt zum Mitmachen, Mitlachen und Miterleben, mit vielen tollen Songs und ganz viel Charme. Hier kommen kleine und große Zuschauer nach den Feiertagen wieder richtig in Bewegung.

Regelmäßig

Stadtführungen (Gruselführungen, Abendbummel, Nachtwächter-Führungen u. v. m.)
Aktuelle Informationen finden Sie unter www.tourismus.ulm.de

Führungen KZ-Gedenkstätte
Aktuelle Informationen finden Sie unter www.dzok-ulm.de

Führungen Bundesfestung Ulm
Aktuelle Informationen finden Sie unter www.festung-ulm.de

Münsterseelsorge ehrenamtlich
Di–Do: 16–18 Uhr, Ulmer Münster

Wochenmarkt Neu-Ulm,
Petrusplatz, Mi + Sa: 7–13 Uhr

Wochenmarkt Ulm,
Münsterplatz, Mi + Sa: 6–13 Uhr

Freitagsvorlesen in der Kinderbibliothek
Jeden Fr: 15:30 Uhr, Kinderbibliothek Ulm

Themen-Spaziergänge (Englisch, Französisch, Spanisch, spazieren und neue Leute treffen…)
Aktuelle Informationen finden Sie unter www.peerwalk.com

Offener Mittagstisch „Gute Stube"
Di-Mi: 11:30 Café Lebenswert

Sonntag Mittag Spaziergang
12:00, Jeden Sonntag, Treffpunkt: vor der Stadtbibliothek Ulm

Café für alle, Wiblinger Wochenmarkt
Fr: 09 – 12:00, Stadtteilbüro am Tannenplatz

Ulm macht Sport – Umsonst und draußen
Regelmäßig im September

Dienstag 01

Verlängert bis März 2027: Radio-Schnuppern bei free FM
07:00, Radio freeFM

Winterfreude pur beim Eisstockschießen
08:00, Seeberger Genusswelt GmbH

Fasziengymnastik – für jedes Alter
09:30, Johanneshaus

Ulmer Weihnachtsmarkt vom 19.11.26 bis 22.12.26
10:00, Münsterplatz Ulm

Mittelalterlicher Weihnachtsmarkt in Neu-Ulm 2026
11:30, Rathausplatz Neu-Ulm

Offene Beratung für Eltern
12:00, Kinder- und Familienzentrum Schaffnerstraße 18/1

P12 im Advent
12:00, Ulmer Münster

Café Lebenswert ist geöffnet für Jung und Alt
15:00, Café Lebenswert

Die Jurte auf dem Weihnachtsmarkt
16:30, Jurte auf dem Ulmer Weihnachtsmarkt

Der originale Wintertreff im Löwen
17:00, Klosterhof Söflingen

blind-date mit mir
18:00, atelier creanne, Nelson-Barracks

Ideen-Salon
18:30, Aegis Buchhandlung und Verlag

Hanuman Chalisa und Aarti
19:00, Sri Neem Karoli Baba Mandir

REGIO TV Jahresrückblick 2026
19:30, Florian Zimmer Theater

Philipp Blom – Die strauchelnde Welt
19:30, Café Aegis

Abendjurte für Erwachsene
19:30, Jurte auf dem Ulmer Weihnachtsmarkt

„Kess-erziehen" – Väterkurs für Väter von 2- bis 12-jährigen Kindern
19:30, Kinder- und Familienzentrum Schaffnerstraße 18/1

Salsa Movimientos Tanzkurs
20:00, dansarts ballet centrum ulm

Mittwoch 02

Verlängert bis März 2027: Radio-Schnuppern bei free FM
07:00, Radio freeFM

Winterfreude pur beim Eisstockschießen
08:00, Seeberger Genusswelt GmbH

Ulmer Weihnachtsmarkt vom 19.11.26 bis 22.12.26
10:00, Münsterplatz Ulm

Mittelalterlicher Weihnachtsmarkt in Neu-Ulm 2026
11:30, Rathausplatz Neu-Ulm

P12 im Advent
12:00, Ulmer Münster

Sprachcafé für Eltern und Kinder
14:30, Kinder- und Familienzentrum Schaffnerstraße 18/1

Café Lebenswert ist geöffnet für Jung und Alt
15:00, Café Lebenswert

Die Jurte auf dem Weihnachtsmarkt
16:30, Jurte auf dem Ulmer Weihnachtsmarkt

Der originale Wintertreff im Löwen
17:00, Klosterhof Söflingen

Buddhistischer Einführungsvortrag
19:00, Buddhistisches Zentrum Ulm/Neu-Ulm der Karma Kagyü Linie

Abendjurte für Erwachsene
19:30, Jurte auf dem Ulmer Weihnachtsmarkt

Sänger:innen willkommen – Ulmer Konzertchor S/A/T/B/m/w/d/LGTBQ+
19:30, Kath. Pfarrheim

Spaceman
19:30, Theater Ulm

Buddhistische Meditation
20:00, Buddhistisches Zentrum Ulm/Neu-Ulm der Karma Kagyü Linie

KINDERZIMMER PRODUCTIONS
20:00, ROXY Ulm

Kipppunkte
20:00, Theater Ulm

Mittwochsjam
21:00, Studentencafé

Donnerstag 03

Verlängert bis März 2027: Radio-Schnuppern bei free FM
07:00, Radio freeFM

Winterfreude pur beim Eisstockschießen
08:00, Seeberger Genusswelt GmbH

Winterspielplatz in der Friedenskirche Neu-Ulm
09:30, Friedenskirche Neu-Ulm

Ulmer Weihnachtsmarkt vom 19.11.26 bis 22.12.26
10:00, Münsterplatz Ulm

Zwischen Berlin und Tbilissi. Junge Fotograf*innen schauen auf ihre Welt
10:00, Stadthaus Ulm

Anonyme AIDS-Beratung
Schillerstraße 30
89077 Ulm
Tel.: 0731 / 185 17 35

Mittelalterlicher Weihnachtsmarkt in Neu-Ulm 2026
11:30, Rathausplatz Neu-Ulm

P12 im Advent
12:00, Ulmer Münster

Quartierstreff Mitte/Ost
13:30, Bürgerhaus Mitte

Hausaufgabenhilfe für Grundschulkinder in der Friedenskirche Neu-Ulm
15:00, Friedenskirche Neu-Ulm

Gesundheits-Café – Selbsthilfe
15:00, Naturheilverein Ulm/Neu-Ulm e. V.

Die Jurte auf dem Weihnachtsmarkt
16:30, Jurte auf dem Ulmer Weihnachtsmarkt

Der originale Wintertreff im Löwen
17:00, Klosterhof Söflingen

Buchvorstellung – Buchgeschenke leicht gemacht
17:30, Spielburg Café

WILD SPIRIT – DANCE & EXPERIENCE
17:30, Werkstatt für Kommunikation

Fußgespräche
18:30, Naturheilverein Ulm/Neu-Ulm e. V.

„Wunschzettel 5.0" XMAS-Show
18:30, VW ART Gallery

Kreative Sneak Peek in Ulm
18:30, werk.stadt.ulm

Das Konstanzer Konzil
19:00, Bischof-Sproll-Haus

Aegis Jazz Jam Session
19:30, Café Aegis

European Outdoor Film Tour 26/27 – EOFT
19:30, Kornhaus

Jan Luley: Christmas On The Keys
20:00, Zehntstadel Leipheim

Eine Nacht in Claras Träumen – Achtung: Veranstaltung abgesagt
20:00, Edwin-Scharff-Haus

ULMFASSBAR
20:00, Florian Zimmer Theater

Nils Wogram & Root 70
20:00, Kunstverein Ulm





Nightwash Live
20:00, ROXY Ulm
STUDY FEVER: Spätvorlesung
21:00, Hinteres Kreuz

Freitag 04

Verlängert bis März 2027:
Radio-Schnuppern bei free FM
07:00, Radio freeFM
Winterfreude pur
beim Eisstockschießen
08:00, Seeberger Genusswelt GmbH
Ulmer Weihnachtsmarkt
vom 19.11.26 bis 22.12.26
10:00, Münsterplatz Ulm
Mittelalterlicher Weihnachtsmarkt in Neu-Ulm 2026
11:30, Rathausplatz Neu-Ulm
P12 im Advent
12:00, Ulmer Münster
„Wunschzettel 5.0" XMAS-Show
12:00, VW ART Gallery
Fridolin der Weihnachtsesel
15:00, 1. Ulmer Kasperletheater
BegegnungsCafé
15:30, Friedenskirche Neu-Ulm
Die Jurte auf dem Weihnachtsmarkt
16:30, Jurte auf dem Ulmer Weihnachtsmarkt
Der originale Wintertreff im Löwen
17:00, Klosterhof Söflingen
Teatro Offener Treff
17:30, Bürgerhaus Mitte
Omi Alarm
19:00, Theaterei Herrlingen
Lange Saunaabende mit Motto
19:00, Donaubad Neu-Ulm
Groove on Ice
19:00, Eissportanlage des Donaubad
Kirtan und Aarti
19:00, Sri Neem Karoli Baba Mandir
Die Kraft der Heilsamen Klänge
19:00, Naturheilverein Ulm/Neu-Ulm e. V.
Winter Rock n Roll Bash
19:30, Club Frau Berger
Radio free FM präsentiert:
Autorenlesung und Buchvorstellung mit Florian Schröder
19:30, Jugendhaus Büchsenstadel
Abendjurte für Erwachsene
19:30, Jurte auf dem Ulmer Weihnachtsmarkt
Stehaufmädchen
19:30, Theater Ulm
Schlager machen glücklich – Wirtschaftswunder |
Achtung: Veranstaltung abgesagt
20:00, Edwin-Scharff-Haus
ULMFASSBAR
20:00, Florian Zimmer Theater
Moving Toppings
20:00, ROXY Ulm
Weihnachten mit Sarah Straub
20:00, ROXY Ulm
Kipppunkte
20:00, Theater Ulm
2000er Smash Hits!
21:00, Cocomo Club Ulm

Samstag 05

Winterfreude pur
beim Eisstockschießen
08:00, Seeberger Genusswelt GmbH
Advents – Frühstücks – malen
10:00, atelier creanne, Nelson-Barracks
Sauberes Vorfeld
10:00, Café Vorfeld INN
Ulmer Weihnachtsmarkt
vom 19.11.26 bis 22.12.26
10:00, Münsterplatz Ulm
Mittelalterlicher Weihnachtsmarkt in Neu-Ulm 2026
11:30, Rathausplatz Neu-Ulm
P12 im Advent
12:00, Ulmer Münster
Die Jurte auf dem Weihnachtsmarkt
12:30, Jurte auf dem Ulmer Weihnachtsmarkt
Die Jurte auf dem Weihnachtsmarkt
14:30, Jurte auf dem Ulmer Weihnachtsmarkt
ULMFASSBAR
15:00, Florian Zimmer Theater
Fridolin der Weihnachtsesel
15:00, 1. Ulmer Kasperletheater
Die Jurte auf dem Weihnachtsmarkt
16:30, Jurte auf dem Ulmer Weihnachtsmarkt
Der originale Wintertreff im Löwen
17:00, Klosterhof Söflingen
DANCE MASTERS! Best of Irish Dance
19:00, Edwin-Scharff-Haus
Swingin' Christmas
19:00, Freie Waldorfschule Römerstraße
A Christmas Overture (Vol. 2)
19:00, Kornhaus
Ball im Savoy
19:00, Theater Ulm
Low key orchestra.
19:30, Café Aegis
Choriosity x Anders
19:30, ROXY Ulm
Die schönste Version
19:30, Theater Ulm
Omi Alarm
20:00, Theaterei Herrlingen
ULMFASSBAR
20:00, Florian Zimmer Theater
Wintergala Tanzball
20:00, Donauhalle
Moving Toppings
20:00, ROXY Ulm
True Crime
20:15, Tourist-Information, Stadthaus
BATIKO
20:30, Fiddler's Green Irish Pub
Private Event
21:00, Cocomo Club Ulm
Santas Old School Hip Hop Night
21:30, Wiley Club

Sonntag 06

Winterfreude pur
beim Eisstockschießen
08:00, Seeberger Genusswelt GmbH
Ulmer Weihnachtsmarkt
vom 19.11.26 bis 22.12.26
10:00, Münsterplatz Ulm
Mittelalterlicher Weihnachtsmarkt in Neu-Ulm 2026
11:30, Rathausplatz Neu-Ulm
P12 im Advent
12:00, Ulmer Münster
Die Jurte auf dem Weihnachtsmarkt
12:30, Jurte auf dem Ulmer Weihnachtsmarkt
FLO-Zirkus by Florian Zimmer
13:00, Florian Zimmer Theater
Die Jurte auf dem Weihnachtsmarkt
13:00, Jurte auf dem Ulmer Weihnachtsmarkt
Max und Moritz
13:00, Theater Ulm
Die Jurte auf dem Weihnachtsmarkt
14:30, Jurte auf dem Ulmer Weihnachtsmarkt
ULMFASSBAR
15:00, Florian Zimmer Theater
Fridolin der Weihnachtsesel
15:00, 1. Ulmer Kasperletheater
Der originale Wintertreff im Löwen
15:00, Klosterhof Söflingen
Hakuna Matata
16:00, Edwin-Scharff-Haus
Max und Moritz
16:00, Theater Ulm
Die Jurte auf dem Weihnachtsmarkt
16:30, Jurte auf dem Ulmer Weihnachtsmarkt
Omi Alarm
17:00, Theaterei Herrlingen
Adventskonzert der Musikschule Neu-Ulm
17:00, Heilig Kreuz Kirche
Eishockey | Devils Ulm/Neu-Ulm
18:00, Eissporthalle Donaubad -Devils Ulm/Neu-Ulm
„Messa di Gloria", G. Puccini &
„Magnificat", J. Rutter
18:00, Pauluskirche Ulm

Montag 07

Verlängert bis März 2027:
Radio-Schnuppern bei free FM
07:00, Radio freeFM
Winterfreude pur
beim Eisstockschießen
08:00, Seeberger Genusswelt GmbH
Ulmer Weihnachtsmarkt
vom 19.11.26 bis 22.12.26
10:00, Münsterplatz Ulm
Mittelalterlicher Weihnachtsmarkt in Neu-Ulm 2026
11:30, Rathausplatz Neu-Ulm
Quartierstreff Mitte/Ost
13:30, Bürgerhaus Mitte
Die Jurte auf dem Weihnachtsmarkt
16:30, Jurte auf dem Ulmer Weihnachtsmarkt
Technik verstehen?
Gemeinsam gehts einfacher
17:00, Bürgerhaus Mitte
Yoga Mobility Präventionskurs
(10er Kurs)
18:00, Stuntwerk
Ein neues Kapitel –
wir stellen vier neue Bücher vor
19:30, Café Aegis
Schwertfechten:
Langschwert Einsteigerkurs 2026
20:00, Eduard-Mörike-Halle
ROXY singt!
20:00, ROXY Ulm
FUCKIN' MONDAY: Getränkebörse!
21:00, Hinteres Kreuz

Dienstag 08

Verlängert bis März 2027:
Radio-Schnuppern bei free FM
07:00, Radio freeFM
Winterfreude pur
beim Eisstockschießen
08:00, Seeberger Genusswelt GmbH
Das Grüffelokind
09:00, Altes Theater Ulm
Fasziengymnastik – für jedes Alter
09:30, Johanneshaus
Ulmer Weihnachtsmarkt
vom 19.11.26 bis 22.12.26
10:00, Münsterplatz Ulm
Mittelalterlicher Weihnachtsmarkt in Neu-Ulm 2026
11:30, Rathausplatz Neu-Ulm
Offene Beratung für Eltern
12:00, Kinder- und Familienzentrum Schaffnerstraße 18/1
P12 im Advent
12:00, Ulmer Münster
Café Lebenswert
ist geöffnet für Jung und Alt
15:00, Café Lebenswert
Die Jurte auf dem Weihnachtsmarkt
16:30, Jurte auf dem Ulmer Weihnachtsmarkt
5 o'clock – teatime: malen mit tee
17:00, atelier creanne, Nelson-Barracks
Der originale Wintertreff im Löwen
17:00, Klosterhof Söflingen
Das magische Neujahrsabenteuer im Seifenblasenland.
17:30, Edwin-Scharff-Haus
Hanuman Chalisa und Aarti
19:00, Sri Neem Karoli Baba Mandir
Abendjurte für Erwachsene
19:30, Jurte auf dem Ulmer Weihnachtsmarkt
„Kess-erziehen" – Väterkurs für Väter von 2- bis 12-jährigen Kindern
19:30, Kinder- und Familienzentrum Schaffnerstraße 18/1
Salsa Movimientos Tanzkurs
20:00, dansarts ballet centrum ulm

Mittwoch 09

Verlängert bis März 2027:
Radio-Schnuppern bei free FM
07:00, Radio freeFM
Winterfreude pur
beim Eisstockschießen
08:00, Seeberger Genusswelt GmbH
Ulmer Weihnachtsmarkt
vom 19.11.26 bis 22.12.26
10:00, Münsterplatz Ulm
Das Grüffelokind
11:00, Altes Theater Ulm
Mittelalterlicher Weihnachtsmarkt in Neu-Ulm 2026
11:30, Rathausplatz Neu-Ulm
P12 im Advent
12:00, Ulmer Münster
„Wunschzettel 5.0" XMAS-Show
12:00, VW ART Gallery
Babytreff
14:00, Kinder- und Familienzentrum Schaffnerstraße 18/1
Café Lebenswert
ist geöffnet für Jung und Alt
15:00, Café Lebenswert

Kasperle freut sich auf Weihnachten
15:00, 1. Ulmer Kasperletheater
Die Jurte auf dem Weihnachtsmarkt
16:30, Jurte auf dem Ulmer Weihnachtsmarkt
Der originale Wintertreff im Löwen
17:00, Klosterhof Söflingen
Abendjurte für Erwachsene
19:30, Jurte auf dem Ulmer Weihnachtsmarkt
Sänger:innen willkommen – Ulmer Konzertchor S/A/T/B/m/w/d/LGTBQ+
19:30, Kath. Pfarrheim
Die schönste Version
19:30, Theater Ulm
Buddhistische Meditation
20:00, Buddhistisches Zentrum Ulm/Neu-Ulm der Karma Kagyü Linie
Mittwochsjam
21:00, Studentencafé

Donnerstag 10

Verlängert bis März 2027: Radio-Schnuppern bei free FM
07:00, Radio freeFM
Winterfreude pur beim Eisstockschießen
08:00, Seeberger Genusswelt GmbH
Das Grüffelokind
09:00, Altes Theater Ulm
Winterspielplatz in der Friedenskirche Neu-Ulm
09:30, Friedenskirche Neu-Ulm
Konrad oder das Kind aus der Konservenbüchse von Christine Nöstlinger
10:00, Lindenhalle Ehingen(Donau)
Ulmer Weihnachtsmarkt vom 19.11.26 bis 22.12.26
10:00, Münsterplatz Ulm
Mittelalterlicher Weihnachtsmarkt in Neu-Ulm 2026
11:30, Rathausplatz Neu-Ulm
P12 im Advent
12:00, Ulmer Münster
„Wunschzettel 5.0" XMAS-Show
12:00, VW ART Gallery
Quartierstreff Mitte/Ost
13:30, Bürgerhaus Mitte
Hausaufgabenhilfe für Grundschulkinder in der Friedenskirche Neu-Ulm
15:00, Friedenskirche Neu-Ulm
Kasperle freut sich auf Weihnachten
15:00, 1. Ulmer Kasperletheater
heimaT
16:00, PUTTE – Projektraum für aktuelle Kunst in Neu-Ulm
Radgassen-Café
16:00, Ulm, Radgasse 8
Die Jurte auf dem Weihnachtsmarkt
16:30, Jurte auf dem Ulmer Weihnachtsmarkt
Weiss – Gewürz – Gold
17:00, atelier creanne, Nelson-Barracks
Der originale Wintertreff im Löwen
17:00, Klosterhof Söflingen
Was die Bibel unter Frieden versteht
19:00, Bischof-Sproll-Haus
Erzählkunst live! Geschichten von klirrender Kälte und wohliger Wärme
19:00, EinsteinHaus – Ulmer vh
ULMFASSBAR
20:00, Florian Zimmer Theater
Dr. Leon Windscheid
20:00, Ratiopharm-Arena
Wenn nicht wer du!
20:00, Kunstverein Ulm
AVATAR
20:00, ROXY Ulm
STUDY FEVER: Spätvorlesung
21:00, Hinteres Kreuz

Freitag 11

Verlängert bis März 2027: Radio-Schnuppern bei free FM
07:00, Radio freeFM
Winterfreude pur beim Eisstockschießen
08:00, Seeberger Genusswelt GmbH
Ulmer Weihnachtsmarkt vom 19.11.26 bis 22.12.26
10:00, Münsterplatz Ulm
Mittelalterlicher Weihnachtsmarkt in Neu-Ulm 2026
11:30, Rathausplatz Neu-Ulm
P12 im Advent
12:00, Ulmer Münster
„Wunschzettel 5.0" XMAS-Show
12:00, VW ART Gallery
Kasperle freut sich auf Weihnachten
15:00, 1. Ulmer Kasperletheater
BegegnungsCafé
15:30, Friedenskirche Neu-Ulm
Die Jurte auf dem Weihnachtsmarkt
16:30, Jurte auf dem Ulmer Weihnachtsmarkt
Osteoporose Selbsthilfe Treff
16:30, Naturheilverein Ulm/Neu-Ulm e. V.
Der originale Wintertreff im Löwen
17:00, Klosterhof Söflingen
Teatro Offener Treff
17:30, Bürgerhaus Mitte
Regen. Eine Liebeserklärung
19:00, Theaterei Herrlingen
Bhakti Wochenende
19:00, Sri Neem Karoli Baba Mandir
Weiber 2.0
19:00, Theater Neu-Ulm
Weihnachts Musical Dinner Show
19:00, Hotel Ulmer Stuben
Joy Bogat
19:30, Café Aegis
Abendjurte für Erwachsene
19:30, Jurte auf dem Ulmer Weihnachtsmarkt
Stehaufmädchen
19:30, Theater Ulm
Eishockey | Devils Ulm/Neu-Ulm
20:00, Eissporthalle Donaubad -Devils Ulm/Neu-Ulm
ULMFASSBAR
20:00, Florian Zimmer Theater
Conny und die Sonntagsfahrer – „O Du Fröhliche"
20:00, Kornhaus
Ass-Dur
20:00, ROXY Ulm
OSKAR HAAG
20:00, ROXY Ulm
Kipppunkte
20:00, Theater Ulm
Caligula
20:00, theaterWerkstatt Ulm e. V.
Flashback 2010er Party
21:00, Cocomo Club Ulm

Samstag 12

Winterfreude pur beim Eisstockschießen
08:00, Seeberger Genusswelt GmbH
Bhakti Wochenende
10:00, Sri Neem Karoli Baba Mandir
Ulmer Weihnachtsmarkt vom 19.11.26 bis 22.12.26
10:00, Münsterplatz Ulm
Mittelalterlicher Weihnachtsmarkt in Neu-Ulm 2026
11:30, Rathausplatz Neu-Ulm
P12 im Advent
12:00, Ulmer Münster
Die Jurte auf dem Weihnachtsmarkt
12:30, Jurte auf dem Ulmer Weihnachtsmarkt
Die Jurte auf dem Weihnachtsmarkt
14:30, Jurte auf dem Ulmer Weihnachtsmarkt
ULMFASSBAR
15:00, Florian Zimmer Theater
Kasperle freut sich auf Weihnachten
15:00, 1. Ulmer Kasperletheater
Weihnachtsliederkonzert zum Mitsingen
16:00, Petruskirche
KRIPPENKURENDE
16:00, Ulmer Münster
Die Jurte auf dem Weihnachtsmarkt
16:30, Jurte auf dem Ulmer Weihnachtsmarkt
Der originale Wintertreff im Löwen
17:00, Klosterhof Söflingen
gymixed 12.12.2026
17:00, Sportzentrum am Kuhberg
KRIPPENKURRENDE
17:00, Ulmer Münster
Basketball Oberliga Baden-Württemberg
17:45, Theodor-Pfizer-Halle
Volksmusik zum dritten Advent
19:00, Lindenhalle Ehingen(Donau)
Eisdisco – Der coolste Samstagabend!
19:00, Eissportanlage des Donaubad
Weiber 2.0
19:00, Theater Neu-Ulm
Aegis Büchernacht
19:00, Aegis Buchhandlung und Verlag
Ball im Savoy
19:00, Theater Ulm
Die schönste Version
19:30, Theater Ulm
Regen. Eine Liebeserklärung
20:00, Theaterei Herrlingen
Blood Sugar sex Magic Support Sudden Burst
20:00, Bonanzbar
ULMFASSBAR
20:00, Florian Zimmer Theater
Irish Folk Session
20:00, Fiddler's Green Irish Pub
Cry Sis Live! + Afterparty
20:00, Club Frau Berger
Poetry Slam
20:00, ROXY Ulm
Showbuddies
20:00, ROXY Ulm
Caligula
20:00, theaterWerkstatt Ulm e. V.
Basketball 2. Regionalliga Baden-Württemberg
20:00, TSG Söflingen, 89081 Ulm, Theodor-Pfizer-Halle
STADT.CLUB.KULTUR.
21:00, Cocomo Club Ulm

Sonntag 13

Winterfreude pur beim Eisstockschießen
08:00, Seeberger Genusswelt GmbH
Bhakti Wochenende
10:00, Sri Neem Karoli Baba Mandir

KULTUR
IM PFLEGHOF

FR. | 11. DEZEMBER | 20:00 UHR
Michaela May & Veronika Ponzer: „Oh du Fröhliche"
Heiter-besinnliche Weihnachtslesung mit Musik (in der Kirche Mater Dolorsa)



SA. | 19. DEZEMBER | 20:00 UHR
„Kurz und gut"
Moderiertes Kurzfilmprogramm mit Plätzchen und Glühwein



DO. | 14. JANUAR 27 | 19:00 UHR
Wildes Holz und Spark: „Mächtig Zunder"
Musik von Bach bis zu den Backstreet Boys



KulturBüro Langenau
kulturbuero@langenau.de
07345 9622-141
pfleghof-langenau.de

Monatliche Jubiläumssonntage
10:00, Prämonstratenser-Kloster Roggenburg
Am Blaubeurer Tor da tut sich was!
10:00, Aussichtsplattform ulm baut um
Ulmer Weihnachtsmarkt vom 19.11.26 bis 22.12.26
10:00, Münsterplatz Ulm
Kinderballett „Nussknacker"
11:00, Edwin-Scharff-Haus
Das Grüffelokind
11:00, Altes Theater Ulm
Budenzauber
11:00, ROXY Ulm
Mittelalterlicher Weihnachtsmarkt in Neu-Ulm 2026
11:30, Rathausplatz Neu-Ulm
P12 im Advent
12:00, Ulmer Münster
Die Jurte auf dem Weihnachtsmarkt
12:30, Jurte auf dem Ulmer Weihnachtsmarkt
Die Jurte auf dem Weihnachtsmarkt
13:00, Jurte auf dem Ulmer Weihnachtsmarkt
Christkindlesmarkt von Kindern für Kinder im Schlosshof
14:00, Zehntstadel Leipheim
Kinderballett „Nussknacker"
14:00, Edwin-Scharff-Haus
Köstliche Weihnachtsgewärze
14:15, Botanischer Garten der Uni Ulm
Die Jurte auf dem Weihnachtsmarkt
14:30, Jurte auf dem Ulmer Weihnachtsmarkt
ULMFASSBAR
15:00, Florian Zimmer Theater
Das Grüffelokind
15:00, Altes Theater Ulm
Kasperle freut sich auf Weihnachten
15:00, 1. Ulmer Kasperletheater
Der originale Wintertreff im Löwen
15:00, Klosterhof Söflingen
Besuch der KZ-Gedenkstätte Oberer Kuhberg
15:00, KZ-Gedenkstätte Oberer Kuhberg
Weiber 2.0
16:00, Theater Neu-Ulm
Die Jurte auf dem Weihnachtsmarkt
16:30, Jurte auf dem Ulmer Weihnachtsmarkt
Regen. Eine Liebeserklärung
17:00, Theaterei Herrlingen

Montag 14

Verlängert bis März 2027: Radio-Schnuppern bei free FM
07:00, Radio freeFM
Winterfreude pur beim Eisstockschießen
08:00, Seeberger Genusswelt GmbH
Ulmer Weihnachtsmarkt vom 19.11.26 bis 22.12.26
10:00, Münsterplatz Ulm
Zwischen Berlin und Tbilissi. Junge Fotograf*innen schauen auf ihre Welt
10:00, Stadthaus Ulm
Mittelalterlicher Weihnachtsmarkt in Neu-Ulm 2026
11:30, Rathausplatz Neu-Ulm
Quartierstreff Mitte/Ost
13:30, Bürgerhaus Mitte
Die Jurte auf dem Weihnachtsmarkt
16:30, Jurte auf dem Ulmer Weihnachtsmarkt
Yoga mit Stuhl Prävention (10er Kurs)
17:00, Stuntwerk
Technik verstehen? Gemeinsam gehts einfacher
17:00, Bürgerhaus Mitte
Yoga Mobility Präventionskurs (10er Kurs)
18:00, Stuntwerk
Stärkung der Immunabwehr und Stressprävention für die Weihnachtszeit nach Sebastian Kneipp
18:30, Familienzentrum im Jörg-Syrlin-Haus
Schwertfechten: Langschwert Einsteigerkurs 2026
20:00, Eduard-Mörike-Halle
Open Stage
20:00, ROXY Ulm
FUCKIN' MONDAY: Getränkebörse!
21:00, Hinteres Kreuz

Dienstag 15

Verlängert bis März 2027: Radio-Schnuppern bei free FM
07:00, Radio freeFM
Winterfreude pur beim Eisstockschießen
08:00, Seeberger Genusswelt GmbH
Faszinengymnastik – für jedes Alter
09:30, Johanneshaus
Ulmer Weihnachtsmarkt vom 19.11.26 bis 22.12.26
10:00, Münsterplatz Ulm
Zwischen Berlin und Tbilissi. Junge Fotograf*innen schauen auf ihre Welt
10:00, Stadthaus Ulm
Das Grüffelokind
11:00, Altes Theater Ulm
Mittelalterlicher Weihnachtsmarkt in Neu-Ulm 2026
11:30, Rathausplatz Neu-Ulm
Offene Beratung für Eltern
12:00, Kinder- und Familienzentrum Schaffnerstraße 18/1
P12 im Advent
12:00, Ulmer Münster
Café Lebenswert ist geöffnet für Jung und Alt
15:00, Café Lebenswert
Die Jurte auf dem Weihnachtsmarkt
16:30, Jurte auf dem Ulmer Weihnachtsmarkt
Der originale Wintertreff im Löwen
17:00, Klosterhof Söflingen
Hanuman Chalisa und Aarti
19:00, Sri Neem Karoli Baba Mandir
Abendjurte für Erwachsene
19:30, Jurte auf dem Ulmer Weihnachtsmarkt
Salsa Movimientos Tanzkurs
20:00, dansarts ballet centrum ulm
Sondaschule
20:00, ROXY Ulm

Mittwoch 16

Verlängert bis März 2027: Radio-Schnuppern bei free FM
07:00, Radio freeFM
Winterfreude pur beim Eisstockschießen
08:00, Seeberger Genusswelt GmbH
Das Grüffelokind
09:00, Altes Theater Ulm



Ulmer Weihnachtsmarkt vom 19.11.26 bis 22.12.26
10:00, Münsterplatz Ulm
Mittelalterlicher Weihnachtsmarkt in Neu-Ulm 2026
11:30, Rathausplatz Neu-Ulm
P12 im Advent
12:00, Ulmer Münster
„Wunschzettel 5.0" XMAS-Show
12:00, VW ART Gallery
Sprachcafé für Eltern und Kinder
14:30, Kinder- und Familienzentrum Schaffnerstraße 18/1
Café Lebenswert ist geöffnet für Jung und Alt
15:00, Café Lebenswert
Fridolin der Weihnachtsesel
15:00, 1. Ulmer Kasperletheater
Die Jurte auf dem Weihnachtsmarkt
16:30, Jurte auf dem Ulmer Weihnachtsmarkt
Der originale Wintertreff im Löwen
17:00, Klosterhof Söflingen
Weiber 2.0
18:00, Theater Neu-Ulm
Bridgerton
19:00, Edwin-Scharff-Haus
Abendjurte für Erwachsene
19:30, Jurte auf dem Ulmer Weihnachtsmarkt
Sänger:innen willkommen – Ulmer Konzertchor S/A/T/B/m/w/d/LGTBQ+
19:30, Kath. Pfarrheim
Stehaufmädchen
19:30, Theater Ulm
Buddhistische Meditation
20:00, Buddhistisches Zentrum Ulm/Neu-Ulm der Karma Kagyü Linie
Mittwochsjam
21:00, Studentencafé

Donnerstag 17

Verlängert bis März 2027: Radio-Schnuppern bei free FM
07:00, Radio freeFM
Winterfreude pur beim Eisstockschießen
08:00, Seeberger Genusswelt GmbH
Winterspielplatz in der Friedenskirche Neu-Ulm
09:30, Friedenskirche Neu-Ulm
Yoga Mobility Präventionskurs (10er Kurs)
09:30, Stuntwerk
Ulmer Weihnachtsmarkt vom 19.11.26 bis 22.12.26
10:00, Münsterplatz Ulm
Das Grüffelokind
11:00, Altes Theater Ulm
Mittelalterlicher Weihnachtsmarkt in Neu-Ulm 2026
11:30, Rathausplatz Neu-Ulm
P12 im Advent
12:00, Ulmer Münster
„Wunschzettel 5.0" XMAS-Show
12:00, VW ART Gallery
Quartierstreff Mitte/Ost
13:30, Bürgerhaus Mitte
Hausaufgabenhilfe für Grundschulkinder in der Friedenskirche Neu-Ulm
15:00, Friedenskirche Neu-Ulm
Fridolin der Weihnachtsesel
15:00, 1. Ulmer Kasperletheater
Die Jurte auf dem Weihnachtsmarkt
16:30, Jurte auf dem Ulmer Weihnachtsmarkt
Der originale Wintertreff im Löwen
17:00, Klosterhof Söflingen
Ulm in Trümmern
18:00, Tourist-Information, Stadthaus
ULMER REQUIEM
18:30, Katholische Kirche Sankt Michael zu den Wengen
Nature Journal Club
19:00, Naturmuseum Ulm
Django Asül – Rückspiegel 2026
19:30, Lindenhalle Ehingen(Donau)
Abendjurte für Erwachsene
19:30, Jurte auf dem Ulmer Weihnachtsmarkt
WKO mit Gábor Boldoczki & Selina Ott
19:30, Kornhaus
Sitzung des Ortschaftsrats Lehr
19:30, Rathaus Ulm
Die schönste Version
19:30, Theater Ulm
The Music of Disney Live in Concert
20:00, Edwin-Scharff-Haus
Weihnachtskonzert „Sind die Lichter angezündet"
20:00, Stadthaus Ulm
Ball im Savoy
20:00, Theater Ulm
STUDY FEVER: Spätvorlesung
21:00, Hinteres Kreuz

Freitag 18

Verlängert bis März 2027: Radio-Schnuppern bei free FM
07:00, Radio freeFM
Winterfreude pur beim Eisstockschießen
08:00, Seeberger Genusswelt GmbH
Ulmer Weihnachtsmarkt vom 19.11.26 bis 22.12.26
10:00, Münsterplatz Ulm
Mittelalterlicher Weihnachtsmarkt in Neu-Ulm 2026
11:30, Rathausplatz Neu-Ulm
P12 im Advent
12:00, Ulmer Münster
„Wunschzettel 5.0" XMAS-Show
12:00, VW ART Gallery
Ulmer Weihnachtscircus
14:00, Friedrichsau
Fridolin der Weihnachtsesel
15:00, 1. Ulmer Kasperletheater
BegegnungsCafé
15:30, Friedenskirche Neu-Ulm
Die Jurte auf dem Weihnachtsmarkt
16:30, Jurte auf dem Ulmer Weihnachtsmarkt
Der originale Wintertreff im Löwen
17:00, Klosterhof Söflingen
Teatro Offener Treff
17:30, Bürgerhaus Mitte
Kirtan und Aarti
19:00, Sri Neem Karoli Baba Mandir
Ü60 Party im Cocomo
19:00, Cocomo Club Ulm
Spaceman
19:30, Theater Ulm
Christine Schütze: In Dubio Jubilo – im Zweifel bin ich froh!
20:00, Zehntstadel Leipheim
ULMFASSBAR
20:00, Florian Zimmer Theater
Fliegende Haie + Lisae im Club Schilli, Ulm
20:00, Club Schilli
Mallorca Party
21:00, Cocomo Club Ulm
WAREHOUSE RAVE
21:00, ROXY Ulm

Samstag 19

Winterfreude pur beim Eisstockschießen
08:00, Seeberger Genusswelt GmbH
Ulmer Weihnachtsmarkt vom 19.11.26 bis 22.12.26
10:00, Münsterplatz Ulm
Mittelalterlicher Weihnachtsmarkt in Neu-Ulm 2026
11:30, Rathausplatz Neu-Ulm
P12 im Advent
12:00, Ulmer Münster
Die Jurte auf dem Weihnachtsmarkt
12:30, Jurte auf dem Ulmer Weihnachtsmarkt
Die Jurte auf dem Weihnachtsmarkt
14:30, Jurte auf dem Ulmer Weihnachtsmarkt
ULMFASSBAR
15:00, Florian Zimmer Theater
Fridolin der Weihnachtsesel
15:00, 1. Ulmer Kasperletheater
Die Jurte auf dem Weihnachtsmarkt
16:30, Jurte auf dem Ulmer Weihnachtsmarkt
Der originale Wintertreff im Löwen
17:00, Klosterhof Söflingen
Tanzgala – 15 bewegte Jahre
18:00, Edwin-Scharff-Haus
Eisdisco – Der coolste Samstagabend!
19:00, Eissportanlage des Donaubad
Weiber 2.0
19:00, Theater Neu-Ulm
Live im Hexenhaus e. V.: ENDLESS CURSE + METAVOID + ALIBI FOR A MURDER + WORM CLUSTER
19:00, Hexenhaus e. V.
Kipppunkte
19:00, Theater Ulm
Jesus George in der Bonanzbar
20:00, Bonanzbar
ULMFASSBAR
20:00, Florian Zimmer Theater
HYPE WarmUp Session im Café Omar Ulm
20:00, ROXY Ulm
Heavens Gate
20:30, Fiddler's Green Irish Pub
SPIN BACK TIMES | OLD SCHOOL
21:00, Cocomo Club Ulm
Schüttel dein Speck
22:00, ROXY Ulm

Sonntag 20

Winterfreude pur beim Eisstockschießen
08:00, Seeberger Genusswelt GmbH
Ulmer Weihnachtsmarkt vom 19.11.26 bis 22.12.26
10:00, Münsterplatz Ulm
Das Grüffelokind
11:00, Altes Theater Ulm
Max und Moritz
11:00, Theater Ulm
Mittelalterlicher Weihnachtsmarkt in Neu-Ulm 2026
11:30, Rathausplatz Neu-Ulm
P12 im Advent
12:00, Ulmer Münster
Die Jurte auf dem Weihnachtsmarkt
12:30, Jurte auf dem Ulmer Weihnachtsmarkt
Die Jurte auf dem Weihnachtsmarkt
13:00, Jurte auf dem Ulmer Weihnachtsmarkt



Ich & Herr Meyer
14:00, ROXY Ulm
Die Jurte auf dem Weihnachtsmarkt
14:30, Jurte auf dem Ulmer Weihnachtsmarkt
ULMFASSBAR
15:00, Florian Zimmer Theater
Fridolin der Weihnachtsesel
15:00, 1. Ulmer Kasperletheater
Der originale Wintertreff im Löwen
15:00, Klosterhof Söflingen
Weiber 2.0
16:00, Theater Neu-Ulm
Die Jurte auf dem Weihnachtsmarkt
16:30, Jurte auf dem Ulmer Weihnachtsmarkt
Eishockey | Devils Ulm/Neu-Ulm
18:00, Eissporthalle Donaubad -Devils Ulm/Neu-Ulm
Weihnachtsoratorium
19:00, Pauluskirche Ulm
Pub Singalong
19:30, Fiddler's Green Irish Pub

Montag 21

Verlängert bis März 2027: Radio-Schnuppern bei free FM
07:00, Radio freeFM
Winterfreude pur beim Eisstockschießen
08:00, Seeberger Genusswelt GmbH
Ulmer Weihnachtsmarkt vom 19.11.26 bis 22.12.26
10:00, Münsterplatz Ulm
Quartierstreff Mitte/Ost
13:30, Bürgerhaus Mitte
Technik verstehen? Gemeinsam gehts einfacher
17:00, Bürgerhaus Mitte
Die schönste Version
19:30, Theater Ulm
FUCKIN' MONDAY: Getränkebörse!
21:00, Hinteres Kreuz

Dienstag 22

Verlängert bis März 2027: Radio-Schnuppern bei free FM
07:00, Radio freeFM
Winterfreude pur beim Eisstockschießen
08:00, Seeberger Genusswelt GmbH
Fasziengymnastik – für jedes Alter
09:30, Johanneshaus
Ulmer Weihnachtsmarkt vom 19.11.26 bis 22.12.26
10:00, Münsterplatz Ulm
Offene Beratung für Eltern
12:00, Kinder- und Familienzentrum Schaffnerstraße 18/1
Café Lebenswert ist geöffnet für Jung und Alt
15:00, Café Lebenswert
Hanuman Chalisa und Aarti
19:00, Sri Neem Karoli Baba Mandir
MiU – Szene Beben
19:00, ROXY Ulm
BREAKOUT 16+ XMas Edition
20:00, Cocomo Club Ulm

Mittwoch 23

Verlängert bis März 2027: Radio-Schnuppern bei free FM
07:00, Radio freeFM
Winterfreude pur beim Eisstockschießen
08:00, Seeberger Genusswelt GmbH
„Wunschzettel 5.0" XMAS-Show
12:00, VW ART Gallery
Der Weihnachtshase
15:00, Lindenhalle Ehingen(Donau)
Café Lebenswert ist geöffnet für Jung und Alt
15:00, Café Lebenswert
Kasperle freut sich auf Weihnachten
15:00, 1. Ulmer Kasperletheater
Sänger:innen willkommen – Ulmer Konzertchor S/A/T/B/m/w/d/LGTBQ+
19:30, Kath. Pfarrheim
Buddhistische Meditation
20:00, Buddhistisches Zentrum Ulm/Neu-Ulm der Karma Kagyü Linie
ULMFASSBAR
20:00, Florian Zimmer Theater
Christmas Night mit Joo Kraus & Freunden
20:00, Pauluskirche Ulm

Donnerstag 24

der weihnachts club | x-mas Party
00:00, Cocomo Club Ulm
Verlängert bis März 2027: Radio-Schnuppern bei free FM
07:00, Radio freeFM
Weihnachtsfrühstück
09:00, Spielburg Café
HEILIGER MORGEN in der Garden Bar
11:00, Cocomo Club Ulm
Kasperle freut sich auf Weihnachten
11:00, 1. Ulmer Kasperletheater
Fridolin der Weihnachtsesel
12:00, 1. Ulmer Kasperletheater
„Wunschzettel 5.0" XMAS-Show
12:00, VW ART Gallery
Quartierstreff Mitte/Ost
13:30, Bürgerhaus Mitte
Heilig Abend im Ashram
16:00, Ashram Brindavon
„ULMER WEIHNACHTSSINGEN"
16:30, Münsterplatz
STUDY FEVER: Spätvorlesung
21:00, Hinteres Kreuz

Freitag 25

Verlängert bis März 2027: Radio-Schnuppern bei free FM
07:00, Radio freeFM
ULMFASSBAR
15:00, Florian Zimmer Theater
Kipppunkte
19:00, Theater Ulm
ULMFASSBAR
20:00, Florian Zimmer Theater
Das Ukulele-Mitspiel-Konzert für einen guten Zweck
20:00, Fiddler's Green Irish Pub
PRIVACY
21:00, Cocomo Club Ulm

Samstag 26

Max und Moritz
11:00, Theater Ulm
Weihnachtskonzert Saxofon & Orgel
11:30, Ulmer Münster
Max und Moritz
13:00, Theater Ulm
ULMFASSBAR
15:00, Florian Zimmer Theater
Messiah von Georg Friedrich Händel
18:00, Martin-Luther-Kirche, Ehinger Tor
Eisdisco – Der coolste Samstagabend!
19:00, Eissportanlage des Donaubad
Weiber 2.0
19:00, Theater Neu-Ulm
Ball im Savoy
19:00, Theater Ulm
ULMFASSBAR
20:00, Florian Zimmer Theater
JESUS GEORGE Live@Bäumle
20:00, Bierwirtschaft Bäumle
„The Siyou Gospel Project"
20:00, Pauluskirche Ulm
#love90's – winter edition
21:00, Cocomo Club Ulm

Sonntag 27

ULMFASSBAR
15:00, Florian Zimmer Theater
Weiber 2.0
16:00, Theater Neu-Ulm
Weihungstaler Stubenmusik – Alpenländisches Weihnachtssingen
17:00, Katholische Kirche Mariä Himmelfahrt
Maximilian Jäger & Band
19:30, Fiddler's Green Irish Pub
ULMFASSBAR
20:00, Florian Zimmer Theater
„The Siyou Gospel Project"
20:00, Pauluskirche Ulm

Montag 28

Verlängert bis März 2027: Radio-Schnuppern bei free FM
07:00, Radio freeFM
Quartierstreff Mitte/Ost
13:30, Bürgerhaus Mitte
Conni – Das Musical
15:00, Edwin-Scharff-Haus
BRAITINGER – Palastrock aus Ulm
20:00, Altes Theater Ulm
FUCKIN' MONDAY: Getränkebörse!
21:00, Hinteres Kreuz

Dienstag 29

Verlängert bis März 2027: Radio-Schnuppern bei free FM
07:00, Radio freeFM
Offene Beratung für Eltern
12:00, Kinder- und Familienzentrum Schaffnerstraße 18/1
ULMFASSBAR
15:00, Florian Zimmer Theater
Hanuman Chalisa und Aarti
19:00, Sri Neem Karoli Baba Mandir
ULMFASSBAR
20:00, Florian Zimmer Theater
VAN HOLZEN
20:00, ROXY Ulm

Mittwoch 30

Verlängert bis März 2027: Radio-Schnuppern bei free FM
07:00, Radio freeFM
„Wunschzettel 5.0" XMAS-Show
12:00, VW ART Gallery
ULMFASSBAR
15:00, Florian Zimmer Theater
Sänger:innen willkommen – Ulmer Konzertchor S/A/T/B/m/w/d/LGTBQ+
19:30, Kath. Pfarrheim
Diven
19:30, Stadthaus Ulm
Buddhistische Meditation
20:00, Buddhistisches Zentrum Ulm/Neu-Ulm der Karma Kagyü Linie
Ein Roadtrip durch Italien im Fiat 500
20:00, Edwin-Scharff-Haus
Eishockey | Devils Ulm/Neu-Ulm
20:00, Eissporthalle Donaubad -Devils Ulm/Neu-Ulm
ULMFASSBAR
20:00, Florian Zimmer Theater
Irish Folk Session
20:00, Fiddler's Green Irish Pub

Donnerstag 31

Verlängert bis März 2027: Radio-Schnuppern bei free FM
07:00, Radio freeFM
Silvesterfrühstück
09:00, Spielburg Café
„Wunschzettel 5.0" XMAS-Show
12:00, VW ART Gallery
Quartierstreff Mitte/Ost
13:30, Bürgerhaus Mitte
Silvester im Florian Zimmer Theater
15:00, Florian Zimmer Theater
Ball im Savoy
15:00, Theater Ulm
Silvesterkonzert der Berliner Philharmoniker live im Kino
17:00, Dietrich-Theater
ROXY Silvester Show
17:00, ROXY Ulm
Fest zu Sylvester
17:30, Sri Neem Karoli Baba Mandir
Ein Tisch für Zwei
18:00, Theaterei Herrlingen
Magische Silvestergala
18:00, Florian Zimmer Theater
Silvester im Florian Zimmer Theater
20:00, Florian Zimmer Theater
Ball im Savoy
20:00, Theater Ulm
Ein Tisch für Zwei
20:30, Theaterei Herrlingen
NEW YEARS EVE – Silvesterparty Cocomo Ulm
21:00, Cocomo Club Ulm
STUDY FEVER: Spätvorlesung
21:00, Hinteres Kreuz



Mehr Informationen zum Veranstaltungsprogramm finden Sie im Internet unter:

www.veranstaltungen.ulm.de

kulturzentrum**vöhringen**

wolfgang eychmüller haus



Sven Plöger

Zieht Euch warm an, es wird heiß!

Do. 14. Januar 20 Uhr

Kulturamt der Stadt Vöhringen
Kartenvorverkauf und Information:
Wannengasse 17, 89269 Vöhringen
Telefon 07306 9622-116 und 117
eMail: kulturzentrum@voehringen.de

Karten bei
www.reservix.de

Eintrittspreise:
ab € 15,–

Museen

Donauschwäb. Zentralmuseum Ulm
www.dzm-museum.de

Edwin Scharff Museum
www.edwinscharffmuseum.de

Galerie am Saumarkt
www.bege-galerien.de

Galerie im Kornhauskeller
www.proarte-ulmer-kunststiftung.de

Galerie Tobias Schrade
www.galerie-tobias-schrade.de

Haus der Stadtgeschichte/ Stadtarchiv Ulm
www.stadtarchiv.ulm.de

HfG-Archiv Ulm
www.hfg-archiv.museumulm.de

kunsthalle weishaupt
www.kunsthalle-weishaupt.de

Kunstpool – Galerie am Ehinger Tor
www.kunstpool-ulm.de

DZOK Ulm – Das Dokumentationszentrum Oberer Kuhberg
www.dzok-ulm.de

Living asia
www.livingasia.de

m25
www.ulm.de/tourismus/m25

Mein Museum – Sammlung aus dem Leben
Franzenhauserweg 8, Ulm-Jungingen
Tel. 0731 64619

Museum Brot und Kunst
www.museumbrotundkunst.de

Museum Lebenslinien
www.villa-lindenhof-blaustein.de

Naturmuseum Ulm
www.naturmuseum-ulm.de

Putte Neu-Ulm
die-putte.de

Stadthaus Ulm
www.stadthaus.ulm.de

Ulmer vh
www.vh-ulm.de

Bibliotheken

Stadtbibliothek Ulm
Vestgasse 1, Ulm
www.stadtbibliothek-ulm.de

Stadtbücherei Neu-Ulm
Steubenstr. 19, Neu-Ulm
www.nu-neu-ulm.de

Hochschulbibliothek Neu-Ulm
Wileystr. 1, Neu-Ulm
www.hnu.de/bibliothek

Termine bitte bis zum 10. des Vormonats unter www.veranstaltungen.ulm.de eintragen

Mehr Informationen zum Veranstaltungsprogramm finden Sie im Internet unter: www.veranstaltungen.ulm.de



SpaZz DES MONATS

„Durchs Essen und Trinken kommen Menschen zusammen“

Nach mehreren Jahren in Hotellerie und Personalberatung kehrte **Gastronom Erik Schreiber** nach Ulm zurück. Gemeinsam mit seinem Onkel Oliver eröffnete der 31-Jährige dort im August **das Casual Tacos, welches direkt „Aufsteiger des Jahres“ im aktuellen Restaurantführer wurde.**

Flinke Feder: *Louis Bühl*



Foto: Erik Schreiber

Gastfreundschaft liegt ihm am Herzen: Erik Schreiber setzt im Casual Tacos auf gutes Essen, gute Drinks und das Miteinander.

Ob erstes Date, Wiedersehen mit Freunden oder ein Gespräch an der Bar: Erik Schreiber schätzt an der Gastronomie vor allem das Miteinander. Menschen einen schönen Abend zu bereiten, ist für ihn der Kern guter Gastfreundschaft. Die Begeisterung dafür hat auch mit seinem Onkel Oliver Schreiber zu tun, der ihm früh zum Vorbild wurde. Wie dieser begann Erik seine Laufbahn in der Hotellerie: Nach der Ausbildung auf Schloss Elmau arbeitete der gebürtige Ulmer in Wiener Hotels, bevor er in die Personalberatung wechselte, dort ein Team leitete und sich später selbstständig machte. Nach fast sechs Jahren in Wien zog es ihn zurück zu Familie und Freunden. Die Idee, beruflich gemeinsame Sache zu machen, kam von seinem Onkel. Als erste Bewährungsprobe übernahm Schreiber die Leitung eines Biergartens. Im August eröffneten die beiden schließlich Casual Tacos. Inspiration für das Konzept lieferten Reisen durch Spanien sowie nach Mexiko und New York. An der Zusammenarbeit schätzt Erik Schreiber besonders, dass sein Onkel trotz seiner Erfahrung offen für neue Ideen ist. Die Auszeichnung zum „Aufsteiger des Jahres“ im Restaurantführer 2027 kam für beide überraschend. Zugleich ist sie Ansporn: „Stillstand ist nie gut“, erklärt der 31-Jährige. Deshalb tüfteln die beiden weiter an neuen Kreationen. Im nächsten Sommer soll eine Terrasse mit Musik und stimmungsvoller Beleuchtung hinzukommen – für Gäste, die nach dem Essen gerne noch bleiben.

Interview

SpaZz: *Herr Schreiber, was ist Ihr Lieblingsort in Ulm?*
Erik Schreiber: Sehr gerne bin ich bei Pietro Lai in den Florian Stuben. Unsere Familien kennen sich schon lange, und ich bin dort gewissermaßen aufgewachsen. Abseits der Gastronomie mag ich besonders die Oststadt rund um den Safranberg und die Friedrichsau.

Was ist Ihre größte Leidenschaft abseits der Gastronomie?
Wein ist eine meiner großen Leidenschaften, auch unabhängig vom Restaurant. Daneben interessiere ich mich sehr für Fashion und Lifestyle.

Wie würde Ihr absoluter Traumurlaub aussehen?
Ich bin definitiv der Entdeckertyp. Zwei Wochen nur am Strand zu liegen, wäre nichts für mich. Ich möchte möglichst viel von einem Land mitbekommen: die Kultur, Architektur und natürlich das Essen.

Welche Eigenschaft würde man Ihnen nicht zutrauen?
Auf den ersten Blick wirke ich vielleicht etwas distanziert oder unnahbar. Tatsächlich bin ich aber ein sehr offener und umgänglicher Mensch.

IMPRESSUM

Redaktionsleiter, Chef vom Dienst:
Philipp Schneider (ps),
schneider@ksm-verlag.de,
Tel. 0731 3783294
Redaktion: Nina Hausladen (nh),
hausladen@ksm-verlag.de,
Tel. 0731 3783295
Louis Bühl (lb), buehl@ksm-verlag.de
Mitarbeiter dieser Ausgabe:
Familien-Bildungsstätte Ulm,
Walter Feucht, Lebenshilfe Donau-Iller e. V., Eva-Maria Glathe-Braun
Titelbild:
Nina Hausladen
Verlagsleitung (V. i. S. d. P.):
Michael Köstner (mk),
koestner@ksm-verlag.de
Tel. 0731 3783293

Verlag:
KSM Verlag Michael Köstner
Olgastraße 94, 89073 Ulm,
Tel. 0731 3783293
info@ksm-verlag.de
www.ksm-verlag.de
Office-Management:
Ann-Marie „Enna“ Heidfeld (eh)
Lektorat: Astrid Trassl
Gestaltung: Michael Stegmaier
Terminerfassung:
veranstaltungen.ulm.de
Redaktionsschluss: 10. des Vormonats
SpaZz-Ausfahrer:
Hermann Kast, Thomas Klotz,
Tarek Hennawi
Anzeigen:
Michael Köstner, Tel. 0731 3783293,
koestner@ksm-verlag.de
Preisliste: 2026

Druck: Druckhaus Frank GmbH,
86650 Wemding
Bankverbindung: Sparkasse Neu-Ulm
IBAN: DE67 7305 0000 0441 7523 42,
BIC: BYLA DE M1 NUL

WISSEN, WAS ZÄHLT
Geprüfte Auflage
Klare Basis für den Werbemarkt

Erscheinungsweise:
monatlich
Druckauflage: 20.000,
IVW-geprüft
2. Quartal 2026

Für unverlangt eingesandte Manuskripte und Bilder wird keine Gewähr übernommen. Fotos, die dem Verlag von Veranstaltern und Agenturen zur Verfügung gestellt werden, werden nicht honoriert.

Für Gewinnspiele gilt:
Preise können nicht in bar ausgezahlt werden und müssen ggf. im Verlag abgeholt werden.
Die Teilnehmer sind damit einverstanden, dass ihr Name im Rahmen der Nachberichterstattung genannt wird.
Der Rechtsweg ist ausgeschlossen.

Alle Kolumnen im Magazin SpaZz sind pointierte, persönliche Meinungsbeiträge der jeweiligen Autoren

Gold Ochsen wünscht **entspannte Festtage!**

www.goldochsen.de

Unseren Kunden, Geschäftspartnern und treuen Mitarbeitern, die unser Bier so einzigartig machen, sagen wir Dankeschön für Ihr Engagement in diesem Jahr!



Ulms flüssiges Gold. Seit 1597 .

@brauereigoldochsen